Bubble gummers
Cuida los pies de sus niños

PRESENCIA

MATUTINO FUNDADO EL 28 DE MARZO DE 1952
AÑO XXX-Nº 8.482-LA PAZ, BOLIVIA, DOMINGO 21 DE FEBRERO DE 1982-32 PAGINAS-$b. 10.00

La novedad de...
NORTH STAR

Fundición de estaño de baja ley será entregada en junio

La Klockner garantizará funcionamiento durante tres meses

La Empresa alemana Klockner garantiza el funcionamiento de la fundición de estaño de baja ley, de Vinto, durante un periodo de tres meses, computable a partir de la fecha de entrega final de esa industria.

La entrega se producirá a más tardar en junio próximo, según informaron autoridades de la Empresa Nacional de Fundiciones. Ya se solucionaron los desperfectos que provocaron la explosión del horno eléctrico de esa fundición y, para definir la fecha de reanudación de operaciones, sólo falta negociar con los productores mineros la provisión regular de concentrados de estaño de baja ley.

La garantía por parte de la empresa Klockner fue comprometida mediante un acuerdo adicional suscrito el pasado jueves, con ENAF.

La reanudación de operaciones de la fundición de baja ley, que está paralizada desde comienzos del año pasado, permitirá incrementar sustancialmente la producción nacional de estaño metálico. Según los planes oficiales, este año se producirán más de 21.000 toneladas de metálico, pero, si no se confrontan dificultades en la reanudación de labores de la planta de baja ley, la producción podría superar las 25.000 toneladas.

ACUERDO

El acuerdo adicional suscrito entre Klockner (KHD) y ENAF, dice:

"En consideración al mutuo interés de KHD y ENAF, de poner en marcha a la brevedad posible el horno eléctrico de reducción, se suscribe el presente acuerdo adicional para la comprobación de rendimiento de esta unidad, bajo las condiciones que se estipulan a continuación:

PRIMERO. KHD asume responsabilidad total por la operación del horno eléctrico de reducción y la sección de peletización, durante la puesta en marcha y comprobación de rendimiento de esta unidad.

SEGUNDO: KHD acepta, en sustitución de los Pelets de la Palca, los mismos que por razones de fuerza mayor en la actualidad no pueden ser suministrados a la planta de fundición de baja ley, tratar los óxidos de estaño producidos en la fundición de alta ley, en cantidades suficientes para lograr el rendimiento del horno eléctrico, de acuerdo a especificaciones de contrato.

TERCERO.- KHD se compromete a entregar a ENAF la información sobre las características y márgenes de tolerancia de los Pelets que aquella firma considera conveniente y aceptable para el correcto funcionamiento del horno eléctrico y óptimo proceso de reducción.

CUARTO: KDH se compromete a dar una garantía de funcionamiento en favor de ENAF para la unidad de reducción por un período de tres meses, computable a contar desde la fecha de entrega y recepción final de esta unidad.

QUINTO.- KHD, garantiza que la sección peletización de la fundición de baja ley, producirá el cien por ciento de los Pellets requeridos para el horno eléctrico, garantizando -además- que las características técnicas de los mismos corresponderán a los anotados en el Anexo Nº. 1 del presente acuerdo.

SEXTO: KDH demostrará las bondades del funcionamiento del horno eléctrico, tanto a tragante frío como a tragante caliente, de acuerdo a las cargas que ENAF disponga en el Complejo de Vinto.

SEPTIMO: ENAF se compromete a dar estricto cumplimiento a las instrucciones de mantenimiento dejadas por KHD, hasta la fecha de encendido del horno eléctrico.

OCTAVO; ENAF llamará a los técnicos de KHD, tres semanas antes del encendido del horno eléctrico, para la preparación del mismo.

NOVENO: ENAF garantiza que todos los materiales principales destinados a la alimentación del horno, estarán a disposición de KHD, según las condiciones del Anexo Nº. 1 del presente acuerdo y los materiales auxiliares según el Anexo Nº. 4 del contrato principal.

DECIMO: Los gastos que demande el viaje de 10 técnicos para la puesta en marcha y comprobación de rendimiento del horno eléctrico, así como para la optimización de la planta de peletización, correrá por cuenta de ENAF y KHD en la proporción de 6 a 4, respectivamente.

UNDECIMO: KHD se compromete a dar estricto cumplimiento a los puntos pendientes especificados en el Anexo Nº. 2 del presente acuerdo.

CARNAVAL DE ORURO.- La ciudad de Oruro, capital folclórica de Bolivia, volvió ayer a ser noticia, con motivo de la tradicional "entrada" del Carnaval en homenaje a la Virgen del Socavón. Más de 40 conjuntos folclóricos participaron en la "entrada", de reconocida fama en todo el mundo,por su colorido y la riqueza de sus expresiones artísticas y folclóricas. Todo comenzó ayer a horas 9.00 en presencia de numeroso público nacional e internacional que llenó las arterias por donde pasó la fastuosa caravana de conjuntos.

VIRGEN DEL SOCAVON.- Sobre un vehículo cargado de platería y joyas, la Virgen del Socavón, patrona del Carnaval orureño, encabezó ayer la tradicional "entrada".

Departamento de Estado observa con interés situación boliviana

WASHINGTON, 20 (EFE)-- El ...artamento de Estado observa con ...rés la situación boliviana y los ...es tendentes hacia la de...ratización , trascendió aquí de los ...dios diplomáticos después de la ...ta del Ministro de Planificación del ...erno de La Paz, Adolfo Linares.

Fuentes de crédito dijeron a EFE ...el Departamento de Estado observa ...n interés" la evolución del problema ...ómico boliviano que considera ...amental para la estabilidad del ...imen del General Torrelio y su plan ...emocratización a mediano plazo.

Linares se entrevistó en Washing... con el Subsecretario de Estado para ...ntos Interamericanos, Thomas ...ders, con quien repasó la situación ...viana.

Durante la estancia del ministro ...viano en la capital norteamericana ...celebraron reuniones con altos funcionarios del Fondo Monetario Internacional (FMI) y Linares buscó celeridad en la obtención de un respaldo de 119 millones de dólares para la "desfalleciente" economía de su país.

La próxima semana viaja a La Paz una misión del FMI para observar "in situ" la cuestión boliviana.

Recientemente el régimen de Torrelio devaluó el peso boliviano en un 76 por ciento con relación al dólar norteamericano, en un esfuerzo por sanear la economía.

Los efectos de esa medida son observados con interés por el Departamento de Estado.

EE.UU. que rompió virtualmente relaciones diplomáticas con BOLIVIA tras el golpe militar de julio de 1980, restableció sus vínculos después de 16 meses período en el que suspendió toda ayuda económica, incluida la humanitaria.

Egipto insta a EE.UU. a buscar una paz justa en el Medio Oriente

EL CAIRO, 20 (AP).- Egipto ...a los Estados Unidos a ...e conversaciones con ...ntantes del pueblo ...para buscar una justa ...ra paz en el Medio ...

...Primer Ministro Fuad ... formuló la exhor... una declaración al ...nto, que reiteró el ...mento hecho al electo por ...Presidente Hosni Mubarak ...ante su visita a Washington a ...pios de este mes.

La declaración de Mohie... difundida en directo por la ...televisión de El Cairo, se ...e en vísperas de las ...ersaciones que sostendrá ...el enviado especial nor...ricano Richard Fairbanks.

Al aludir a otros temas, el ...r Ministro, de 55 años, ...ó que Egipto se man...como un país no-alineado, ...ijo que aún necesita ayuda ... del exterior para en... cualquier amenaza ...el Medio Oriente.

...Mohieddin dijo también que ... sigue deseando atraer ...es del exterior, pero ...tas deban estar en...das a incrementar la ...ción egipcia, no las ...ciones.

...el orden nacional, señaló ...edidas de emergencia ...adas después del ...to del Presidente Anwar El-Sadat el pasado octubre son aún necesarias para "contrarrestar el extremismo y la violencia".

Mohieddin dijo que Egipto continuaría sus esfuerzos por incluir a otros países árabes en los diálogos de paz con Israel después que el Estado judío complete su retiro del Sinaí, fijado para el 25 de abril.

Asimismo, dijo, Egipto e Israel continuarán sus conversaciones con vistas a buscar "principios de autonomía" para los 1,3 millones de palestinos que viven bajo el régimen israelí en los territorios ocupados de la margen occidental y la Franja de Gaza, agregó, empero:

"Al tiempo que expresamos nuestro agradecimiento a los respectivos gobiernos norteamericanos por continuar los esfuerzos por lograr un acuerdo en el Medio Oriente...existe la necesidad de que los norteamericanos conversen con representantes del pueblo palestino".

Fairbanks, designado para reactivar las negociaciones entre Egipto e Israel sobre la autonomía palestina, que han estado estancados durante dos años, sostuvo tres días de conversaciones en Israel antes de llegar aquí.

Desde la imposición de la ley marcial

Más de mil personas fueron sentenciadas en Polonia

VARSOVIA, 20 (AP).- Las autoridades de la ley marcial polaca han sentenciado a más de 1.000 personas por violación de los decretos de emergencia y por delitos comunes desde que las medidas de excepción entraron en efecto el 13 de diciembre, informó hoy un vocero gubernamental.

El funcionario, Andrzej Prochwocz, dijo que 1.089 personas fueron condenadas y 57 absueltas por los tribunales, al hablar con los periodistas para tratar de aclarar cifras dadas la semana pasada en relación con la "operación calma" efectuada por la Policía.

Informes acerca de esa operación dijeron que 3.500 personas habían sido detenidas por las autoridades en las acciones policiales de dos días destinadas a comprobar el cumplimiento de los decretos.

Sin embargo, funcionarios informaron que los detenidos, con excepción de 252 fueron dejados en libertad tras breve inspección de sus documentos.

Los informes sobre las detenciones, que parecieron menos serios después de las versiones iniciales, provocaron preocupación en Washington, y en la Conferencia sobre Seguridad Europea, en Madrid.

Por otra parte, fuentes gubernamentales dijeron hoy que un obrero minero no identificado murió en Silesia al estallarle en las manos un paquete que contenía una bomba.

Los informantes expresaron que el incidente ocurrió la semana pasada, pero sin entrar en más detalles.

El informe sobre la explosión se conoció luego de versiones sobre diversos otros incidentes violentos en los últimos días, entre ellos disparos contra un policía en Wroclaw y el estallido de explosivos mineros en un hotel de la misma ciudad.

"NEGRITOS" Uno de los conjuntos folclóricos de "Negritos" es visto en la "entrada" del Carnaval de Oruro, ayer.

Ultima de la noche

TRIPOLI, LIBANO, 20 (LR).- Encarnizados combates sacuden hoy al puerto de Trípoli en el norte del Líbano por segunda jornada consecutiva pese a reiterados intentos de lograr un cese del fuego.

Fuego del hospital y de los servicios de seguridad dijeron que por lo menos murieron ocho personas y 17 resultaron heridas en los enfrentamientos, que estallaron ayer y recrudecieron durante toda la jornada de hoy.

Milicianos de la "resistencia popular", un grupo local de activa participación en las batallas, dijeron que sus posiciones en el antiguo sector de la ciudad fue cañoneado con creciente intensidad durante las últimas horas.

Hasta septiembre de 1981

La deuda externa no desembolsada era de 708,3 millones de dólares

La deuda pública externa no desembolsada, al 30 de septiembre de 1981, incluyendo la deuda refinanciada, alcanzaba a 708.364.000 dólares americanos, según estadísticas elaboradas por el Banco Central de Bolivia.

El saldo no desembolsado correspondiente a la deuda contratada por el gobierno central ascendía a $us. 341.439.000; no se desembolsaron $us. 84.890.000 que fueron contratados por los gobiernos locales en organismos internacionales de crédito y bancos del exterior

Esta es la relación de saldos no desembolsados para entidades del sector público: Corporación Minera de Bolivia (COMIBOL), $us. 14.309.000; Yacimientos Petrolíferos Fiscales Bolivianos (YPFB), $us. 34.364.000; Corporación Boliviana de Fomento (CBF) $us. 6.157.000; Empresa Nacional de Ferrocarriles (ENFE) $us. 6.957.000;

Empresa Nacional de Electricidad (ENDE), $us. 26.486.000; Empresa Nacional de Fundiciones (ENAF) 175.000; Complejo Metalúrgico Karachipampa, $us. 20.731.000; Empresa Nacional de Telecomunicaciones (ENTEL) $us. 343.000; Otras entidades del sector público, $us. 67.921.000.

Los saldos totales del sector bancario especializado son los siguientes: Banco Central de Bolivia, $us. 57.354.000; Banco Minero de Bolivia, $us. 10.088.000; Banco Agrícola de Bolivia, $us. 10.000.000; Banco Industrial Sociedad Anónima, $us. 17.159.000; y Banco del Estado, $us. 10.000.000.

El sector bancario especializado contrató créditos por un total de $us 173.837.000, monto del cual fueron desembolsados $us. 9.623.000 y aún faltan por desembolsar $us. 104.592.000.

La deuda pública externa contratada al 30 de septiembre de 1981, alcanzaba a $us. 3.801.573.000 y el total desembolsado a $us. 3.093.209.000.

A continuación el detalle del estado de la deuda pública externa no desembolsada, al 30 de septiembre de 1981, incluía la deuda refinanciada.

DETALLE	SALDO NO DESEMBOL.
I. GOBIERNO CENTRAL	341.439
2.1. Créditos B.I.R.F.	56.766
2.2. Créditos ID.A.	15.006
2.3. Créditos B.I.D.	121.162
2.4 Créditos C.A.F.	7
2.7 Fondo de Desarrollo Cuenca del Plata	234
3.1 Créditos U.S.A.I.D.	51.164
3.4 Créditos de Gobiernos	35.919
3.5 Créditos Kreditanstal F.W.	4.666
4.1 Créditos Bancos Exterior Oficiales	18.212
4.2 Créditos Bancos Exterior	3.000
5.1 Créditos de Proveedores Oficiales	6.189
5.2 Créditos Proveedores	29.014
II. GOBIERNOS LOCALES	84.890
2.3 Créditos B.I.D.	54.253
2.4 Créditos C.A.F.	875
3.1 Créditos U.S.A.I.D.	9.998
4.2 Créditos Bancos Exterior	19.764
III. CORPORACION MINERA DE BOLIVIA	14.309
3.4 Créditos de Gobiernos	787
4.2 Créditos Bancos Exterior	1.773
5.1 Créditos Proveedores Oficiales	11.749
IV. YACIMIENTOS PETROLIFEROS FISCALES BOLIVIANOS	34.364
2.2 Créditos I.D.A.	10.918
2.3 Créditos B.I.D.	12.240
2.4 Créditos C.A.F.	33
4.2 Créditos Bancos Exterior	11.173
V. CORPORACION BOLIVIANA DE FOMENTO	6.157
3.4 Créditos de Gobiernos	5.149
4.2 Créditos Bancos Exterior	1.008
VI.EMPRESA NACIONAL DE FERROCARRILES	6.957
2.1 Créditos B.I.R.F.	4.106
2.7 Fondo Desarrollo Cuenca del Plata	1.008
5.1 Créditos Proveedores Oficiales	1.843
VIII EMPRESA NACIONAL DE ELECTRICIDAD	26.486
2.3 Créditos B.I.D.	26.405
3.1 Créditos U.S.A.I.D.	81

(Pasa a la página 10)

DANZAS TIPICAS.- La morenada, la diablada y los Tobas, tres danzas típicas del Carnaval orureño, volvieron ayer a deleitar a millares de ciudadanos que llegaron a la capital orureña para observar el desarrollo de la "entrada". Pese a la difícil situación económica, la afluencia de público fue notable. En todo el trayecto de la "entrada", los observadores no dejaron espacios libres.

Egipto subrayó compromiso de proseguir su política de paz

EL CAIRO, 20 (LR).- Egipto subrayó hoy su compromiso de proseguir con su actual política de paz en el Oriente Medio una vez que Israel complete en abril su retiro del Sinaí.

El Primer Ministro Fuad Mohieddin formuló el compromiso en una declaración política ante la Asamblea Popular (Parlamento).

"Están en marcha los preparativos para recuperar el resto de la patria, pero el propósito de alcanzar una paz comprensiva y duradera (en el Oriente Medio) sigue siendo un compromiso fundamental, una elección predestinada y un camino vital para librar a los pueblos de la región de los sufrimientos y desastres de la guerra", dijo a la asamblea.

La declaración sucedió a un informe del Washington Post según el cual el Secretario de Estado estadounidense Alexander Haig había expresado temores en recientes reuniones privadas con su personal de que Egipto quebrantase el proceso de paz una vez que Israel devolviera la última parte del Sinaí.

Según la cita del diario, Haig dijo: "Lo único que impide a Egipto retrotraerse a su posición previa al tratado de paz es la devolución del territorio del Sinaí".

Al tiempo que subrayó el compromiso de Egipto con el proceso de paz para el Oriente Medio, Mohieddin ratificó la importancia de la cuestión palestina como centro del conflicto árabe - israelí.

"El derecho del pueblo palestino a la autodeterminación es esencial y una de las bases de los acuerdos de Camp David. La resolución del problema palestino garantizará la seguridad y la paz duradera de la región", dijo.

El Primer Ministro expresó la decisión de Egipto de continuar las negociaciones con Israel sobre autonomía palestina en la Cisjordania y la Franja de Gaza.

Cualquier declaración de principios sobre el otorgamiento de la autonomía para 1,2 millón de palestinos en las dos regiones ocupadas por Israel debería basarse en la equidad y la justicia, dijo.

El Primer Ministro expresó la decisión de Egipto de continuar las negociaciones con Israel sobre autonomía palestina en la Cisjordania y la Franja de Gaza.

Cualquier declaración de principios sobre el otorgamiento de la autonomía para 1,2 millón de palestinos en las dos regiones ocupadas por Israel deberían basarse en la equidad y la justicia, dijo.

Los palestinos boicotearon las conversaciones sobre autonomía porque, según dicen, con simplemente una artimaña para perpetuar la ocupación israelí.

Mohieddin dijo que Egipto era un país árabe islámico y señaló ante los miembros de la asamblea que el no alineamiento era un pilar de la política exterior egipcia.

Ministro sueco viajará por quinta vez a Irán e Irak

NACIONES UNIDAS, 20 (AP).- El ex Primer Ministro sueco Olof Palme partirá el próximo miércoles en su quinto viaje a Irán e Irak para tratar de poner fin a la guerra que libran ambos países islámicos, anunció la oficina del Secretario General de las Naciones Unidas, Javier Pérez de Cuellar.

El vocero de Pérez de Cuellar, Francisco Giuliani, dijo a periodistas que Palme, representante especial para Irán e Irak, partirá desde Ginebra y hará una primera escala en Teherán, junto con su adjunto del secretariado de la ONU, el Subsecretario General Diego Cordovez, de Ecuador.

Palme, que es también dirigente del Partido Social Demócrata de su país, comenzó su serie de misiones a los dos países en guerra como representante especial del ex Secretario General de la ONU, el austríaco Kurt Waldheim.

Su primer viaje fue en noviembre de 1980, seguido por otros tantos en enero, febrero y junio de 1981. Giuliani dijo que en su última misión entregó a ambos gobiernos un documento confidencial, al cual ninguno había respondido hasta ahora, según manifestó el vocero.

Giuliani dijo luego que Cordovez se reunirá el martes en Ginebra con Alexander Hay, director del comité Internacional de la Cruz Roja, que trata asuntos humanitarios del conflicto.

Indicó asimismo que Palme y Cordovez regresarán a esta sede a principios de marzo.

"El Secretario General ha estado muy preocupado por la continuación de las hostilidades entre Irán e Irak, que ya se desarrollan desde hace más de 16 meses y causaron miles de bajas y gran sufrimiento humano", dijo un anuncio formal leído por Giuliani.

"Desde su asunción al cargo el Secretario General ha estado en contacto con los dos gobiernos, y recibió seguridades sobre sus deseos de llegar a una solución del conflicto", agregó.

El peruano Pérez de Cuellar sucedió a Waldheim a partir del primero de enero pasado.

"Por lo tanto, solicitó a su representante especial, Olof Palme, que reanude los contactos con los gobiernos en Teherán y en Bagdad.

Cuarenta países de la ONU se reunirán en Nueva Delhi

NACIONES UNIDAS, 20 (AP).- "Un grupo de unos cuarenta países se reunirá la semana próxima en Nueva Delhi, en lo que podríamos llamar un mini-Cancún, para esbozar un temario mínimo de cuatro o cinco puntos básicos que conduzca la lanzamiento de las negociaciones globales destinadas a establecer un nuevo orden económico internacional", declaró el embajador de Colombia, Antonio Oviedo.

La Primera Ministra de la India, Indira Gandhi, ha convocado a "esta mini-Cancún, porque participarán todos los países que estuvieron en esa reunión, con excepción de los ricos, para salvar el espíritu de Cancún", manifestó el diplomático colombiano.

Oviedo, quien integra la delegación de Colombia que concurre al diálogo de Nueva Delhi presidida por el Viceministro de Relaciones Exteriores Julio Londono, se encuentra aquí en tránsito para la capital de la India donde se iniciará el lunes próximo la reunión de tres días.

El diplomático colombiano dijo que aparte de los cuatro países de América Latina que intervinieron en Cancún — Venezuela, México, Brasil y Guyana—, han sido invitadas otras ocho naciones, Argentina, Perú, Cuba, Ecuador, Uruguay, Nicaragua, Trinidad-Tobago, y, desde luego, Colombia.

Explicó que aunque el grupo de 77 lo integran hoy más de 122 países, "la señora Gandhi ha convocado a esta importante reunión sólo una tercera parte, a fin de buscar con un núcleo pequeño un pronto acuerdo en el corto plazo de tres días, sobre una agenda mínima con no más de cinco temas considerados esenciales para arrancar con estas negociaciones globales y evitar se pierda el espíritu de Cancún". Añadió que "se tratará de agrupar peticiones realistas y prácticas dentro de un marco concreto y preciso, que se presentarían a la reunión plenaria del grupo de los 77 en Nueva York".

Oviedo dijo que de los 22 países que participaron en la reunión cumbre de Cancún, los catorece que pertenecen al mundo en vía de desarrollo, inclusive China, estarán en Nueva Delhi.

El diplomático colombiano, quien dijo que era también columnista sobre asuntos internacionales de "El Tiempo" de Bogotá, y "El País", de Cali, explicó que había aprovechado su paso por Nueva York para "hacer una visita de cortesía y saludarlo a su amigo, el secretario general de la ONU, Javier Pérez de Cuellar".

LIBERADO.- Beirut (AP).- El ejecutivo petrolero norteamericano Thomas Anderson, gerente de Caltex Líbano, izquierda, conversa con autoridades libanesas después de ser liberado por sus secuestradores (Radiofoto AP).

Preparativos para llevar a cabo referendum en Irán

BEIRUT, 20 (AP).- Se llevan a cabo en Irán los preparativos para efectuar un referéndum nacional, relativo a la formación de un consejo de entre tres y cinco miembros que reemplace al Ayatollah Ruhollah Khomeini, que ejerce el poder desde hace más de tres años, dijo el vocero oficial del gobierno.

Ahmad Tavakoli dijo hoy, según informó la agencia noticiosa oficial iraní Irna, que aún no se sabe con seguridad quién integrará el consejo, y desmintió versiones anteriores que indicaron que los miembros serían destacados dirigentes religiosos, tales como los ayatollahs Shahabeddin Marashi Najafi y Moammad Reza Golpayegani.

La agencia Irna - ex Pars- dijo que el consejo, a ser elegido antes de mayo próximo, tendrá los mismos poderes de gobierno que los de Khomeini, asignados por la constitución aprobada en las elecciones nacionales de diciembre de 1979.

Las declaraciones del vocero se produjeron tras rumores acerca del estado de salud del octogenario Khomeini. Grupos opositores, que operan desde fuera de Irán, dijeron la semana pasada que el anciano clérigo no gozaba de buena salud.

El sábado pasado Khomeini canceló todos sus compromisos, para iniciar un período de reclusión de dos semanas.

Por otra parte, funcionarios iraníes dijeron que la salud de Khomeini es excelente y que las versiones de la prensa occidental sobre su presunta salud quebrantada son "mentiras imperiaistas y sionistas".

Un vocero del líder revolucionario dijo en una entrevista telefónica con The Associated Press en Beirut que Khomeini "se siente muy bien".

Radio Teherán anunció el sábado que Khomeini había cancelado todos sus compromisos por un período de 15 días, pero no brindó detalles.

El vocero del Ayatollah, que pidió no ser identificado, dijo desde Teherán a The Associated Press: "El imam siempre se toma cada tanto un período de vacaciones. Una vez terminadas sus vacaciones, hablará a la nación"

"Es un programa regular, en el que se toma un par de semanas de descanso debido a (sus) muchos compromisos y reuniones. El descanso le viene bien tanto al imam como a la gente que tiene que ir a verlo", agregó.

Khomeini, que encabezó la revolución islámica que en febrero de 1979 derrocó la monarquía iraní, tiene un largo historial médico de problemas cardíacos. En 1980 sufrió un ataque de esa índole.

Entretanto, la oficina en París del grupo guerrillero iraní, de los Mujahidin Khalq, principal opositor de Khomeini, dijo hoy que 513 personas en diferentes partes del mundo efectuaron una huelga de hambre de ocho días, en apoyo al grupo y como protesta por las "masacres y represión del régimen de Khomeini".

Nuevo medicamento contra la malaria

NUEVA DELHI, 20 (EFE).- La Organización Mundial de la Salud (OMS) ha anunciado hoy que un nuevo medicamento para el tratamiento de la malaria se pondrá muy pronto en circulación, informó un miembro de esta institución.

La nueva droga, conocida como "Mefloquine", ha sido descubierta y perfeccionada por el "Walter Reed Army Institute of Research" de Estados Unidos, según comunicó la oficina de la OMS en Nueva Delhi.

La malaria continúa siendo una de las enfermedades que mayor número de muertes produce en gran parte de Africa y una de las importantes en los trópicos.

Se estima que un millón de niños fallecen al año por esta enfermedad.

Ya se han realizado numerosos e intensivos estudios clínicos con el nuevo medicamento en Africa, América del Norte y del Sur y en Asia.

Las investigaciones han demostrado que la "Mefloquine" puede ser eficaz en la prevención y tratamiento de la malaria. Nuevos experimentos se están efectuando con las mujeres y los niños.

El portavoz de la "OMS" señaló que después de registrar la nueva droga médica, un limitado suministro de "Mefloquine" se podrá conseguir para tratar los casos más urgentes y difíciles.

Añadió que la "Mefloquine" no debe ser empleada en áreas donde no hay resistencia a la Choloroquine.

Extremismo religioso en el Mundo Arab

RIAD, 20 (AP).- Los dirigentes del mundo árabe, alarmados por el creciente extremismo religioso en la región, proyectan varias reuniones a fin de debatir medidas de seguridad.

En su principal comentario hoy, la radio saudita instó a la reunión de emergencia de ministros del interior árabes que se reunirá aquí el lunes a extender una red regional para combatir el extremismo religioso.

"La reunión fue convocada por peligros y un deterioro de los problemas que requiere el máximo nivel posible de solidaridad y coordinación", dijo la radio.

"Independientemente de cualquier diferencia en otros puntos de vista, no hay dudas de que el entero mundo árabe reconoce la extensión del peligro y el desafío que enfrenta".

El comentario se produjo en momentos en que las fuerzas sirias se hallan en la te semana de su lucha contra rebeldes de la mandad musulmana en la ciudad de Ha varios incidentes en meses recientes indic aumento del extremismo en la región.

"Debemos cerrar las brechas en nue sociedades y prevenir la exportación de problemas a nuestros pueblos", dijo la rad

Esta referencia fue interpretada com alusión a las amenazas del Ayatolla Ru Khomeini, de Irán, de exportar "la revol islámica" a otras naciones árabes.

El objetivo oficial de la reunión de gencia será el logro de un acuerdo sob estatuto interno para un consejo de min de interior árabes a reunirse anualmente varios ministros dijeron que también deb "un documento de trabajo", cuyo conten revelaron.

PRONOSTICO DEL TIEMPO

DATOS PROPORCIONADOS POR LA OFICINA DE METEOROLOGIA DE AASANA

Por: J. L.

FEBRERO
DOMINGO 21

7ª. semana del año, día 52, faltan 313 días para fin de año. Santos Félix Severino. El Sol sale 6 Hs. 28 Min. Se pone a las 19 Hs. 6 Min. Temperatura de la víspera (La Paz 3.600 mts.) Temperatura Max. 19.4ºC, Temperatura Min. 6.0ºC, Precipitación 0.1 mm. Temperaturas Extremas, la Max. Villamontes con 35.6ºC, la Min. en Charaña con 0.0ºC.

SITUACION GENERAL AYER

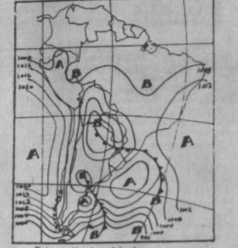

Baja presión al sur del país.
Aire cálido inestable sobre sector oriente del país.

- Isobaras (Líneas de igual presión)
- A Zona de Alta Presión
- B Zona de Baja Presión
- Frente Cálido
- Frente Frío
- Frente Ocluido

PREVISION PARA HOY

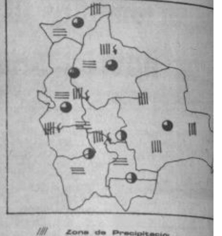

- Zona de Precipitación
- Zona de Nieve
- Zona de Niebla
- Zona de Tormentas
- Zona de Relámpagos
- Zona de Cielo Claro
- Zona de Cielo Parcialmente Nublado
- Zona de Cielo Cubierto
- Zona de Cielo A parcialmente N

TEMPERATURAS DE AYER

	MAXIMAS	MINIMAS
La Paz	19.4ºC	6.0ºC
Oruro	17.8ºC	4.2ºC
Cochabamba	23.0ºC	11.8ºC
Santa Cruz	31.6ºC	22.0ºC
Potosí	16.0ºC	2.0ºC
Sucre	23.0ºC	10.3ºC
Tarija	32.0ºC	13.6ºC
Trinidad	31.5ºC	23.3ºC
Cobija	24.2ºC	21.9ºC

TEMPERATURAS PRONOSTICADAS PARA HOY

	MAXIMAS	MINIMAS
La Paz	19.0ºC	6.0ºC
Oruro	18.0ºC	4.0ºC
Cochabamba	26.0ºC	11.0ºC
Santa Cruz	31.0ºC	21.0ºC
Potosí	17.0ºC	2.0ºC
Sucre	25.0ºC	10.0ºC
Tarija	31.0ºC	15.0ºC
Trinidad	32.0ºC	23.0ºC
Cobija	30.0ºC	20.0ºC

SOLICITADA

ESCUELA INDUSTRIAL SUPERIOR "PEDRO DOMINGO MURILLO"

La Paz, 18 de febrero de 1982

Al señor
Dr. Prof. Alberto Prieto Gorena
SUBSECRETARIO DE EDUCACION URBANA
Presente

Señor Subsecretario:

Ante la serie de desaciertos y medidas discriminatorias originadas en el organismo descentralizado de la Educación Técnica SENET, el cuerpo directivo y la comisión del Consejo de Profesores de la Escuela Industrial Superior "Pedro Domingo Murillo" en reunión realizada en su despacho en la mañana de hoy y las alternativas planteadas por su autoridad, luego de un meditado análisis, ha determinado:

1º.- Por la ineptitud demostrada por los señores Efraín Gutiérrez y Edgar Marín Contreras, en la administración de la Oficina del Proyecto MEC-BID-CIDA, del organismo descentralizado SENET y las unidades educativas del sistema, solicitar al Señor Ministro de Educación y Cultura la inmediata destitución de estos dos funcionarios que están dividiendo a los educadores del país, creando y alentando conflictos internos, en esta etapa en que se requiere mayor tranquilidad y estabilidad.

2º.- Retirarse del SENET e integrarse al Ministerio de Educación y Cultura, hasta que las condiciones administrativas del nuevo sistema mejoren a través de la revisión e implementación del Estatuto Orgánico de ésa institución.

3º.- Denunciar la intransigencia y actitud antiestudiantil de los señores Gutiérrez y Marín, al oponerse terminantemente a la apertura de inscripción y matrícula de postulantes al Nivel Superior de nuestra casa superior de estudios, pretendiendo truncar los anhelos de superación de ese inmenso potencial humano.

4º.- Mantener ésta posición en defensa de los altos intereses de la Educación Técnica a nivel nacional, pidiendo muy respetuosamente a su autoridad la atención inmediata de los puntos 2 y 6 de nuestro memorial de fecha 4 - 2 - 82 que considera:

a) Proceder al auditaje de la Oficina del Proyecto MEC-BID-CIDA, del SENET y las adquisiciones, adjudicaciones y trabajos efectuados para las unidades educativas del sistema en el país, incluyendo la deficiente remodelación de la Escuela Industrial Superior "Pedro Domingo Murillo".

b) Verificar, a través de una revisión prolija, la condición profesional e idoneidad de todos los personeros dependientes de la Oficina del Proyecto MEC-BID-CIDA y del SENET en todos sus niveles.

5º.- Ofrecer el concurso de los docentes de Educación Técnica a los planes de desarrollo industrial, propiciados por el Gobierno en su Plan Trienal.

Con este ingrato motivo, saludamos a Ud. señor Subsecretario con nuestras consideraciones más distinguidas.

POR EL CONSEJO DIRECTIVO

Prof. Miguel Alaiza Reina, RECTOR, C.I. Nº. 138029 L.P.; Prof. Víctor Gonzáles V., DIREC. ACADEMICO C.I. Nº. 309189 L.P.; Prof. José Urizacari, DIREC. INSTITUTOS, C.I. Nº. 184090 L.P.; Sr. José Cárdenas Collao, DIREC. ADMINISTRATIVO, C.I. Nº. 32514 L.P.; Prof. José Rodríguez M. SECRETARIO GENERAL, C.I. Nº. 207843 L.P.

POR LA COMISION DEL CONSEJO DE PROFESORES AMPLIADO

Prof. Mario Loza N., C.I. Nº. 225332 L.P.; Prof. Luis Baptista L., C.I. Nº. 20678 L.P.; Prof. Carlos Medrano, C.I. Nº. 251075 L.P.; Prof. Néstor Palenque, C.I. Nº. 1600998 L.; Prof. Mario Nava R., C.I. Nº. 130580 L.P.; Prof. Edmundo Camacho, C.I. Nº. 1003392; Prof. Juan Fortún, C.I. Nº. 172813 L.P.; Sr. Alberto Ibáñez, C.I. Nº. 185827 L.P.

LOTERÍA NACIONAL de B. y S.

SEGUNDO PREMIO	PRIMER PREMIO	TERCER PREMIO
10067	36837	17012
Con Sb. 300.000.-	CON Sb. 1.600.000.-	Con Sb. 100.000.-
AGENTE M. L. VERASTEGUI — COCHABAMBA	AGENTE MIGUEL LAZO — LA PAZ	SECCION CAJA — LA PAZ

20 DE FEBRERO DE 1982 — PREMIOS POR EXTRACCION — Serie A-124

Nº Premio	Nº Premio	Nº Premio	Nº Premio	Nº Premio	Nº Premio	Nº Premio	Nº Premio	Nº Premio	Nº Premio	Nº Premio	Nº Premio
10054 Sb. 460	12245 Sb. 1.000	14614 Sb. 460	17105 Sb. 460	19172 Sb. 460	21560 Sb. 460	24300 Sb. 460	26125 Sb. 460	28497 Sb. 1.000	30863 Sb. 1.000	33756 Sb. 1.000	36655 Sb. 460
10066 Sb. 3.000	12271 Sb. 460	14932 Sb. 460	17295 Sb. 460	19433 Sb. 460	21704 Sb. 460	24303 Sb. 460	26182 Sb. 460	28559 Sb. 460	30894 Sb. 1.000	34056 Sb. 460	36721 Sb. 460
10067 Sb. 300.000	12733 Sb. 1.000	14987 Sb. 460	17357 Sb. 460	19622 Sb. 1.000	22043 Sb. 460	24328 Sb. 460	26212 Sb. 460	28679 Sb. 460	31049 Sb. 460	34068 Sb. 460	36816 Sb. 460
10068 Sb. 3.000	12976 Sb. 460	15137 Sb. 5.000	17444 Sb. 460	19645 Sb. 460	22086 Sb. 460	24512 Sb. 460	26240 Sb. 460	28737 Sb. 460	31290 Sb. 460	34109 Sb. 460	36830 Sb. 5.000
10079 Sb. 460	13299 Sb. 460	15283 Sb. 460	17467 Sb. 5.000	19690 Sb. 460	22094 Sb. 460	24590 Sb. 460	26444 Sb. 460	28930 Sb. 460	31635 Sb. 460	34584 Sb. 460	36831 Sb. 5.000
10092 Sb. 460	13510 Sb. 460	15392 Sb. 460	17560 Sb. 460	19964 Sb. 460	22268 Sb. 460	24610 Sb. 5.000	26482 Sb. 460	29178 Sb. 460	31766 Sb. 1.000	34612 Sb. 460	36832 Sb. 5.000
10127 Sb. 460	13517 Sb. 460	16166 Sb. 460	17578 Sb. 460	19977 Sb. 460	22338 Sb. 460	24670 Sb. 460	26718 Sb. 460	29203 Sb. 5.000	32209 Sb. 1.000	34883 Sb. 1.000	36833 Sb. 5.000
10314 Sb. 460	13537 Sb. 460	16180 Sb. 460	17687 Sb. 460	20057 Sb. 460	22530 Sb. 460	24727 Sb. 460	26837 Sb. 5.000	29487 Sb. 460	32216 Sb. 460	34951 Sb. 460	36834 Sb. 5.000
10403 Sb. 1.000	13552 Sb. 1.000	16217 Sb. 460	17896 Sb. 1.000	20317 Sb. 460	22549 Sb. 1.000	24848 Sb. 460	26912 Sb. 460	29562 Sb. 460	32282 Sb. 460	35116 Sb. 5.000	36835 Sb. 5.000
10481 Sb. 460	13582 Sb. 460	16223 Sb. 460	17916 Sb. 5.000	20414 Sb. 460	22604 Sb. 460	24942 Sb. 1.000	26993 Sb. 460	29590 Sb. 460	32372 Sb. 460	35363 Sb. 460	36836 Sb. 20.000
10578 Sb. 460	13595 Sb. 460	16610 Sb. 460	18263 Sb. 1.000	20469 Sb. 1.000	23020 Sb. 460	24968 Sb. 460	27146 Sb. 460	30191 Sb. 460	32454 Sb. 460	35588 Sb. 460	36837 Sb. 1.600.000
10698 Sb. 460	13748 Sb. 5.000	16701 Sb. 460	18629 Sb. 1.000	21123 Sb. 1.000	23295 Sb. 460	24993 Sb. 460	27202 Sb. 1.000	30251 Sb. 460	32495 Sb. 1.000	35697 Sb. 460	36838 Sb. 20.000
10958 Sb. 460	13784 Sb. 460	16837 Sb. 5.000	18759 Sb. 460	21178 Sb. 1.000	23355 Sb. 460	25085 Sb. 460	27266 Sb. 460	30434 Sb. 460	32651 Sb. 1.000	35726 Sb. 1.000	36839 Sb. 5.000
11217 Sb. 460	13796 Sb. 1.000	16992 Sb. 1.000	18761 Sb. 460	21267 Sb. 800	23481 Sb. 1.000	25108 Sb. 460	27584 Sb. 460	30582 Sb. 460	32818 Sb. 460	35743 Sb. 460	36903 Sb. 460
11438 Sb. 1.000	14398 Sb. 1.000	17011 Sb. 1.900	18983 Sb. 460	21268 Sb. 50.000	23523 Sb. 460	25329 Sb. 460	28098 Sb. 460	30593 Sb. 5.000	33039 Sb. 460	35751 Sb. 1.000	37042 Sb. 460
11570 Sb. 460	14537 Sb. 460	17012 Sb. 100.000	18989 Sb. 460	21269 Sb. 800	23741 Sb. 460	25359 Sb. 460	28129 Sb. 460	30664 Sb. 460	33103 Sb. 460	35876 Sb. 460	37574 Sb. 460
12103 Sb. 460	14583 Sb. 460	17013 Sb. 1.900	19100 Sb. 460	21468 Sb. 1.000	23842 Sb. 1.000	26051 Sb. 460	28377 Sb. 1.000	30694 Sb. 1.000	33182 Sb. 460	36383 Sb. 460	37662 Sb. 1.000
	14613 Sb. 460		19105 Sb. 460		24009 Sb. 460	26121 Sb. 460	28412 Sb. 460	30787 Sb. 460	33397 Sb. 1.000	36583 Sb. 1.000	

LOS PREMIOS A LAS 4 ULTIMAS CIFRAS IGUALES AL PREMIO MAYOR NO PERCIBEN PAGO POR TERMINACION

LAS 3 ULTIMAS CIFRAS IGUALES AL PREMIO MAYOR TIENEN Sb. 400.- EL ENTERO Sb. 200.- LA FRACCION

10837	12837	14837	—.—	18837	20837	22837	24837	—.—	28837	30837	32837	34837	—.—	388[illegible]
11837	13837	15837	17837	19837	21837	23837	25837	27837	29837	31837	33837	35837	37837	398[illegible]

ESTOS PREMIOS NO PERCIBEN PAGO POR TERMINACION DE DOS Y ULTIMA CIFRA

LAS 2 ULTIMAS CIFRAS IGUALES AL PREMIO MAYOR TIENEN Sb. 260.- EL ENTERO Sb. 130.- LA FRACCION

10037	11037	12037	13037	14037	15037	16037	17037	18037	19037	20037	21037	22037	23037
10137	11137	12137	13137	14137	15137	16137	17137	18137	19137	20137	21137	22137	23137
10237	11237	12237	13237	14237	15237	16237	17237	18237	19237	20237	21237	22237	23237
10337	11337	12337	13337	14337	15337	16337	17337	18337	19337	20337	21337	22337	23337
10437	11437	12437	13437	14437	15437	16437	17437	18437	19437	20437	21437	22437	23437
10537	11537	12537	13537	14537	15537	16537	17537	18537	19537	20537	21537	22537	23537
10637	11637	12637	13637	14637	15637	16637	17637	18637	19637	20637	21637	22637	23637
10737	11737	12737	13737	14737	15737	16737	17737	18737	19737	20737	21737	22737	23737
10937	11937	12937	13937	14937	15937	16937	17937	18937	19937	20937	21937	22937	23937

24037	25037	26037	27037	28037	29037	30037	31037	32037	33037	34037	35037	36037	37037
24137	25137	26137	27137	28137	29137	30137	31137	32137	33137	34137	35137	36137	37137
24237	25237	26237	27237	28237	29237	30237	31237	32237	33237	34237	35237	36237	37237
24337	25337	26337	27337	28337	29337	30337	31337	32337	33337	34337	35337	36337	37337
24437	25437	26437	27437	28437	29437	30437	31437	32437	33437	34437	35437	36437	37437
24537	25537	26537	27537	28537	29537	30537	31537	32537	33537	34537	35537	36537	37537
24637	25637	26637	27637	28637	29637	30637	31637	32637	33637	34637	35637	36637	37637
24737	25737	26737	27737	28737	29737	30737	31737	32737	33737	34737	35737	36737	37737
24937	25937	26937	27937	28937	29937	30937	31937	32937	33937	34937	35937	36937	37937

ESTOS PREMIOS NO PERCIBEN PAGO POR TERMINACION DE ULTIMA CIFRA

BILLETE GUIA

LOS NUMEROS TERMINADOS EN **7** TIENEN Sb. 220.- EL ENTERO Sb. 110.- LA FRACCION

PREMIOS POR PROGRESION: LOS NUMEROS QUE FIGURAN A CONTINUACION TIENEN Sb.220.- EL ENTERO Sb. 110.- LA FRACCION

10	11	12	13	14	15	16	17	18	19	20	21	22	23
10046	11068	12017	13039	14061	15010	16032	17054	18003	19025	20047	21069	22018	23040
10119	11141	12090	13112	14134	15083	16105	17127	18076	19098	20120	21142	22091	23113
10192	11214	12163	13185	14207	15156	16178	17200	18149	19171	20193	21215	22164	23186
10265	11287	12236	13258	14280	15229	16251	17273	18222	19244	20266	21288	22237	23259
10338	11360	12309	13331	14353	15302	16324	17346	18295	19317	20339	21361	22310	23332
10411	11433	12382	13404	14426	15375	16397	17419	18368	19390	20412	21434	22383	23405
10484	11506	12455	13477	14499	15448	16470	17492	18441	19463	20485	21507	22456	23478
10557	11579	12528	13550	14572	15521	16543	17565	18514	19536	20558	21580	22529	23551
10630	11652	12601	13623	14645	15594	16616	17638	18587	19609	20631	21653	22602	23624
10703	11725	12674	13696	14718	15667	16689	17711	18660	19682	20704	21726	22675	23697
10776	11798	12747	13769	14791	15740	16762	17784	18733	19755	20777	21799	22748	23770
10849	11871	12820	13842	14864	15813	16835	17857	18806	19828	20850	21872	22821	23843
10922	11944	12893	13915	14937	15886	16908	17930	18879	19901	20923	21945	22894	23916
10995	—.—	12966	13988	—.—	15959	16981	—.—	18952	19974	20996	—.—	22967	23989

24	25	26	27	28	29	30	31	32	33	34	35	36	37
24062	25011	26033	27055	28004	29026	30048	31070	32019	33041	34063	35012	36034	37056
24135	25084	26106	27128	28077	29099	30121	31143	32092	33114	34136	35085	36107	37129
24208	25157	26179	27201	28150	29172	30194	31216	32165	33187	34209	35158	36180	37202
24281	25230	26252	27274	28223	29245	30267	31289	32238	33260	34282	35231	36253	37275
24354	25303	26325	27347	28296	29318	30340	31362	32311	33333	34355	35304	36326	37348
24427	25376	26398	27420	28369	29391	30413	31435	32384	33406	34428	35377	36399	37421
24500	25449	26471	27493	28442	29464	30486	31508	32457	33479	34501	35450	36472	37494
24573	25522	26544	27566	28515	29537	30559	31581	32530	33552	34574	35523	36545	37567
24646	25595	26617	27639	28588	29610	30632	31654	32603	33625	34647	35596	36618	37640
24719	25668	26690	27712	28661	29683	30705	31727	32676	33698	34720	35669	36691	37713
24792	25741	26763	27785	28734	29756	30778	31800	32749	33771	34793	35742	36764	37786
24865	25814	26836	27858	28807	29829	30851	31873	32822	33844	34866	35815	—.—	37859
24938	25887	26909	27931	28880	29902	30924	31946	32895	33917	34939	35888	36910	37932
—.—	25960	26982	—.—	28953	29975	30997	—.—	32968	33990	—.—	35961	36983	—.—

ESTOS PREMIOS TIENEN ADEMAS LA TERMINACION RESPECTIVA

DISTRIBUCION GRATUITA

EXTRACTO OFICIAL

PROHIBIDA SU VENTA

LOS PREMIOS DE ESTE SORTEO PRESCRIBEN EL 21 DE MAYO DE 1982

Lic. OMAR FERNANDEZ DAVILA, PRESIDENTE DE SORTEO — Lic. LIDIA HERRERA DE DIAZ, DIRECTOR DE SORTEO — Dr. HERIBERTO MORALES, FISCAL DE GOBIERNO — Doy fe: Dr. WALDO OBLITAS, NOTARIO DE GOBIERNO — Vº Bº Lic. TEODOMIRO SAAVE..., INTERVENTOR CONTRALORIA

PROXIMO SORTEO SABADO 27 DE FEBRERO DE 1982 Sb. 1.600.000.-

Bolivia, domingo 21 de febrero de 1982

PRESENCIA

PRESENCIA

ctor: Huáscar Cajías K.
irector: Armando Mariaca V.
de Redacción: Mario Maldonado V.
a: Gustavo Pabón R.

Las condiciones para la Democracia

Un expresidente de la República, radicado en ...rú, ha enviado a expresidentes y a algunos ...cos, un cable convocándolos a que, conjun...te, "deponiendo diferencias, en nombre de la ...n exijamos el retiro de las Fuerzas Armadas a ...cta misión constitucional, el restablecimiento ...s libertades democráticas y la inmediata con...ria a elecciones generales".

Dos expresidentes -uno de ellos militar, no ...ado- casi coincidentemente, han manifestado ...mo. El primero, dice, entre otras cosas: "es ...ria una acción conjunta...", "Las elecciones ...n un fin en sí mismas sino un medio para la ...ica expresión de la voluntad popular..."; "es ...rio crear condiciones para que los comicios ...orrectos y definitorios...". "Es indispensable ...con normas que regulen la existencia de los ...os a fin de no repetir su irracional pro...ción"; "... tendría que buscarse entendimien... ...Fuerzas Armadas, para encontrar los mejores ...os hacia la apertura institucional, realización ...elecciones y transición al régimen cons...nal".

El segundo, señala que estuvo realizando un ...s permanente de los problemas nacionales; ...es necesaria "la búsqueda de soluciones, la ...icación de coincidencias y discrepancias, de ...de lograr en algún momento el esfuerzo ...o colectivo, que dé al país estabilidad po... "Deben transformarse las bases jurídicas que ...gido para los últimos intentos electorales, de ...que anulen totalmente las posibilidades de ...y burla que se ha hecho de la ciudadanía"

...que no es conveniente una convocatoria a ...ones, "si previamente, no se han sentado las ...sólidas para el ejercicio de la democracia".

Para el pueblo boliviano, el que haya consenso ...as las fracciones políticas del país, que, al fin ...abo, son las representantes del civilismo, sobre ...cesidad de que se ingrese al campo de la ...cracia, es, sin lugar a dudas, muy halagüeño y ...anzador. La democracia implica, para todos, ...s y militares, el goce de sus derechos. Pero, el ...eguir la democracia, como un valor permanente ...nitivo, tiene su precio y precisa de un tiempo, ...orto que sea: el estudio de una ley de partidos ...ite la dispersión de fuerzas y el aventurerismo; ...tatuto para las elecciones que esté acorde con ...alidad nacional y, fundamentalmente, que ...en en el país condiciones de libertad de ..., política y sindical, libertades que, además, ...conforme a los preceptos de la ley.

...os expresidentes, basados tal vez en ex...ncias de las anteriores elecciones, señalan, con ...n criterio, la necesidad de crear condiciones ...s para que el próximo proceso eleccionario no ...te un engaño más al pueblo, un nuevo motivo ...angustias, preocupaciones y desesperanzas. ...stran pasos a darse desde ya, para asegurar que ...democracia, no obstante sus defectos, sigue ...do el mejor camino de los pueblos, el único ...ma valedero hasta ahora que permita a los ...ores gozar de libertad, asegurar sus derechos de ...humanos.

El pueblo boliviano es consciente de sus ...chos y de sus deberes. Muchas veces, los ha ...pisoteados, conculcados, y hasta des...cidos, pero nunca, ni en las situaciones más ...es, ha perdido conciencia de sus deberes. Este ...debe ser el acicate y el ejemplo para todos los ...cos y también para los miembros de las FF.AA. ...en una u otra forma hacen política, para ...er intereses personales o de grupo, para actuar ...ta moral ciudadana, para observar una con... ...sincera y honesta en la búsqueda de los ...dios que precisa el país para salir de su grave ...ción. Todos, finalmente, estamos en la ...ición de hacer conciencia de país, de que es ...o actuar conforme a los intereses de los más y ...de lado, finalmente, todo aquello que atente ...el progreso, la libertad, los derechos hu... ...s y la Constitución Política del Estado. Sólo así ...drán crear las mejores condiciones para una ...cracia fuerte y real, que satisfaga a todos y ...fundamentalmente, sea permanente.

Reagan y los problemas bolivianos

Por Guillermo Céspedes Rivera

Meses antes de la total normalización de relaciones entre Bolivia y EE.UU., el pueblo tenía pleno conocimiento de los "requisitos" -mejor dicho, condiciones- para poner fin a la cuarentena diplomática iniciada en Julio de 1980.

Sensiblemente no se dio importancia a informaciones oportunas y ajustadas a la realidad. Por el contrario, fueron recibidas con desconfianza y hasta marcada indiferencia. Quienes no creyeron en tales condiciones, podrán convencerse ahora, con el discurso del presidente Ronald Reagan -pronunciado al recibir las Cartas Credenciales del embajador Julio Sanjinés - de que no se trataba de una exageración periodística ni de simples comentarios callejeros.

En el artículo "Las relaciones Washington-La Paz" (PRESENCIA, 3 de diciembre 1981) se reiteró esa información, presentan con suma claridad la situación existente entre los dos países.

Debemos recordar que la política norteamericana, con relación a Bolivia, ha seguido un ritmo pendular. La cooperación fluctuó entre el despilfarro y la supresión total. En la década de 1952, EE.UU. entregó, en calidad de donaciones y otros conceptos, más de 480 millones de dólares que sirvieron solamente para estimular la corrupción y el derroche.

Washington dio dinero, a manos llenas, y por intermedio de embajadores complacientes como Henderson y Stephansky - quienes intervinieron abiertamente en nuestra política interna- se abrieron las compuertas para dar paso a una sorprendente generosidad.

Hoy día, las cosas han cambiado radicalmente. Bolivia no recibe ninguna cooperación económica norteamericana. Si se materializa, habrá que esperar tres meses, como acaba de anunciar en Oruro el embajador Ed Corr. Las fuentes oficiales de suministro de dólares se han cerrado pese a la trágica situación en que se halla Bolivia.

Es posible que en el transcurso del trimestre, según anunció a la prensa, el diplomático norteamericano, la vacilante economía boliviana se derrumbe totalmente, con consecuencias realmente catastróficas. No se trata de un arranque de negro pesimismo sino de una tremenda posibilidad.

Estados Unidos no tiene una política definida para América Latina. Las cosas están claras en el Caribe y América Central, especialmente en aquellos países donde la amenaza del extremismo es creciente. De ahí que esta parte del hemisferio debe esperar aun una definición de Reagan. Si bien ha declarado, varias veces, su hostilidad hacia el castrismo, en realidad no hace absolutamente nada. Amontona palabras y nada más.

Volviendo a lo nuestro, se anticipó hace largos meses que Washington insistía en cuatro puntos: narcotráfico, Derechos Humanos, democratización y un plan coherente y adecuado para las cuestiones económicas. Reagan insiste en ellos. Sus palabras textuales son las siguientes:

NARCOTRAFICO.- "Estamos de acuerdo en que el comercio de la cocaína tiene un efecto corruptor y debilitante en nuestras dos sociedades. Su costo, en sufrimiento individual, es incalculable. Estamos alentados por los pasos iniciales dados por el Gobierno de Bolivia durante los últimos meses y esperamos una intensa campaña en la cual ustedes (los bolivianos) contarán con nuestra completa cooperación para detener ese pernicioso tráfico".

(Washington contribuyó con cuantiosas sumas de dinero para que los gobiernos de Colombia y Perú intensificaran sus esfuerzos contra el narcotráfico. Bolivia no recibió un sólo centavo y con una economía tambaleante de espera una "intensa campaña" que significa fuertes gastos. No basta el aumento de funcionarios de la DEA. Se precisa un esfuerzo económico efectivo. Reagan solamente "alienta" y "espera").

DERECHOS HUMANOS.- "Como usted sabe, señor Embajador, yo he prometido que me esforzaré en respetar los Derechos Humanos totalmente en nuestro país y promover su observancia en el exterior. Este es un compromiso que el pueblo norteamericano y nuestro Congreso sienten profundamente. Se refleja en nuestra legislación que establece que en respuesta a solicitudes de ayuda económica, nosotros pensemos en la contribución que nuestros esfuerzos puedan tener, en la expansión y goce de la libertad humana. Estamos, pues, muy alentados por su declaración (de Sanjinés) de que Bolivia está inequívocamente comprometida a una política de respeto a los Derechos Humanos".

(En pocas palabras, hay una continuación de la política de Jimmy Carter en este campo).

DEMOCRATIZACION.- "Estamos también animados por la promesa del Presidente Torrelio, de tornar al país a un sistema democrático. Ustedes (los bolivianos) cuentan con nuestros mayores deseos para que este valioso objetivo sea alcanzado en el más corto tiempo posible".

(Es de recordar anteriores experiencias de manera que para lograr resultados efectivos y evitar la repetición de graves tropiezos no puede fijarse, con exactitud matemática, una fecha sino que ella está condicionada a factores totalmente bolivianos. Este es un razonamiento lógico y sin prejuicios de ninguna clase).

PLAN ECONOMICO.- "Nosotros entendemos que Bolivia se halla frente a serias dificultades económicas y que su Gobierno está trabajando con el Fondo Monetario Internacional y otras instituciones para resolverlas. Vemos este enfoque como enteramente favorable y creemos que el pueblo boliviano tiene la necesaria fortaleza para sobrellevar sus problemas".

(Reagan observa nuestros esfuerzos, en el confuso campo económico, en forma "enteramente favorable" y piensa que "el pueblo boliviano tiene la suficiente fortaleza para sobrellevar sus problemas". Nada más y ni una palabra menos. La declaración presidencial es suficientemente clara y no admite vueltas ni ofrece espacio a las esperanzas).

Aquellos ingenios que esperaban, con excesivo optimismo, la llegada del embajador Corr convertido en Santa Claus con maletas repletas de dólares, deben sentir una tremenda decepción. Esta frustración no sería tan preocupante como lo es el convencimiento de que no debe esperarse ningún respaldo económico -por lo menos durante tres meses- que contribuya a aliviar, siquiera en parte, una crisis que agote nuestras debilitadas energías.

No volverán aquellos años cuando Washington se apresuraba a satisfacer todas las demandas oficiales bolivianas, con largueza duramente criticada en el Congreso de Estados Unidos. El contraste con los tiempos actuales es impresionante. Ayer, todo. Hoy, nada.

Es necesario convencerse de que estamos sólos, en una patética soledad. Se nos plantean condiciones en todas partes y en todos los tonos. Para que se abran las puertas de quienes podrían ayudarnos, tenemos que aceptar variados condicionamientos, inclusive, lesivos para la dignidad nacional, pues, se confunde nuestra necesidad con mendicidad.

Las palabras de Reagan deben servirnos para reflexionar, con la mayor serenidad, sin precipitaciones ni amarguras. No hemos avanzado nada en el camino de los correctivos, palabra de moda pero sin resultado práctico alguno.

Bolivia continúa en observación mientras se angustia sobre la mesa de operaciones. Hubo una pequeña apertura con riesgos calculados. Si no actuamos con firmeza y perfecto conocimiento de la realidad, peligrará la propia vida de Bolivia. Debemos recordar aquellos tres momentos en que se planeó la polonización de Bolivia. Pero esta es otra historia y motivo de nuevos comentarios.

El carnaval se extingue

Por Mons. Armando Gutiérrez Granier

El Carnaval es una fiesta de origen pagano muy conocida y apreciada por nuestro pueblo. Son tres días en los cuales la gente deja de trabajar para divertirse. Y ello sería racional si se comprendiese que el ocio, como se designa hoy a la pausa de descanso en el trabajo, transcurriese en forma normal y sin los excesos que acompañan al festejo en nuestros días.

El Carnaval es una oportunidad para la sana alegría. Agrada especialmente a los niños y a los jóvenes, que gozan mojándose con agua y sumergiendo a los amigos y a otras personas en las piscinas y en las fuentes de los paseos públicos, gozando con su agrado, y también con el desagrado que en algunos produce esta inmersión obligada.

Los jóvenes y algunos adultos bailan con entusiasmo, usando disfraces que ocultan su rostro y dejan margen a las bromas de buen o mal gusto.El disfraz es, en el fondo, un escape a la timidez reprimida y permite surgir el buen humor.

Los mayores miran con benevolencia las actitudes de los más jóvenes, pero, en general no participan en sus diversiones. Prefieren aprovechar el tiempo en dar gusto al estómago, comiendo abundantes platos criollos y rociándolos con la bebida de su preferencia, a veces con exceso.

Para las autoridades municipales el Carnaval es una oportunidad de aumentar las escasas entradas de la comuna, mediante impuestos y otros gravámenes a la festividad popular. Por esta razón, promueven los bailes y reuniones a los que miran con complacencia.

Sobre el origen del Carnaval se ha escrito mucho.

Desde el aspecto religioso sabemos que antiguamente la Iglesia permitía la fiesta designándola como Carnestolendas, el latín-quitar la carne. Era una especie de tolerancia a los excesos de la fiesta pagana para que una vez terminada, los fieles ingresaran en el espíritu de penitencia y ayuno durante los cuarenta días cuaresmales. No fue una excepción en la historia eclesiástica que las fiestas paganas fuesen renovadas con espíritu cristiano.

En los países herederos de España, el Carnaval fue una fiesta muy popular que ha ido gradualmente perdiendo su significado y entusiasmo característicos. Sólo el Carnaval de Río de Janeiro continúa vigente, con todos sus excesos, fuertemente influenciado por la economía de consumo.

Entre nosotros conserva su vigencia, especialmente, en el campesinado, que lo ha adaptado y combinado con formas religiosas ancestrales.

Permanece en la ciudad de Oruro, donde se ha convertido en un bello espectáculo en el que el rico folclore nacional encuentra su oportunidad de expresión. Atrae multitud de turistas del país y de fuera de él. Sobresale en él la Diablada, conjunto de baile, música, agilidad y fuerza, muy atrayente y que conserva restos de inspiración religiosa. Es, sin duda, para nuestro gusto, el conjunto más destacado. La entrada del carnaval orureño ha sido imitada en otros puntos del país, sin llegar al nivel alcanzado en Oruro.

Quedan todavía en La Paz restos del antiguo Carnaval tales como la entrada precedida antiguamente por la comparsa de los "pepinos" que llevaban disfraces sencillos y poco costosos, bajo los cuales se ocultaba el humor. La decadenacia del Carnaval, ha disminuido notablemente el número de participantes en la comparsa.

Para los bolivianos el Carnaval conserva un triste recuerdo. Durante una fiesta de Carnaval, hace poco más de un siglo, fue ocupada nuestra costa marítima y el gobernante de aquella época no comunicó la invasión al pueblo, con objeto de no turbar ni suspender la fiesta popular.

Durante este año de crisis económica se tiene la impresión de que el Carnaval dará un paso más en su descenso, anunciador del fin de esta fiesta popular que se extingue.

El Papa en el Africa

Por Mactar Gueye

Especial de IPS

NAIROBI.- El Papa Juan Pablo II arribó ayer a Libreville, capital de Gabón, tras una estadía de pocas horas en Cotonou, Benin. El Pontífice llegó pleno de satisfacción luego de su visita a Nigeria, iniciada el viernes pasado, como parte de una gira por Africa que lo llevará además de estos tres países a Guinea Ecuatorial.

La recepción al Papa en Nigeria se compara sólo con la que recibió en Zaire durante su visita de 1980. Los cuatro días que pasó en Nigeria, uno de los países más grandes y ricos del continente, fueron dedicados a la celebración de servicios religiosos y las reuniones con varios líderes sociales y religiosos.

Juan Pablo II no pudo evitar referirse, en cierto momento, a su Polonia natal cuando este martes manifestó a un grupo de ciudadanos polacos en Lagos que "es necesario que se respeten los derechos humanos y nacionales en Polonia".

El Papa expresó su preocupación por los problemas de los derechos humanos, tal como ha venido haciéndolo desde los sucesos de Polonia en diciembre pasado, pero no hizo mención específica a violaciones de los derechos humanos en ningún país africano.

Los líderes africanos extendieron al Papa una bienvenida como corresponde al líder máximo de una religión y no esperaban que la mayor parte de sus discursos tuviera un contenido político.

La visita del Pontífice a Africa, al igual que sus dos visitas a América Latina en 1979 y 1980, es considerada por la mayor parte de los observadores no sólo como evidencia genuina de que el Papa está preocupado por el Tercer Mundo, sino también como un esfuerzo por ganar nuevos adeptos al catolicismo.

Actulmente, el catolicismo está ganando nuevos adeptos con gran rapidez en Africa, después de haberse implantado con firmeza a principios del siglo XIX.

El fallecido presidente de Kenya, Jomo Kenyatta, solía decir: "cuando llegaron los europeos teníamos tierras y la Biblia. Cuando partieron seguíamos teniendo la Biblia, pero ya no teníamos la tierra".

Mientras que la teología de la Liberación desarrollada en América Latina ha suscitado las reservas del Vaticano, la Iglesia africana no ha adoptado medidas radicales que podrían provocar la oposición de la jerarquía católica.

No obstante, parecen existir indicios de conflicto como, lo indica un libro publicado el año pasado de un joven sacerdote camerunés en el que se pregunta si es necesario que los africanos reciban pan y vino como sacramentos de la eucaristía.

Sostiene que en vista del precio del pan (el trigo en Africa es importado) y del vino (también importado), la Iglesia africana debería emplear pan de mijo y vino de palma, propone el sacerdote, productos que abundan en la mayor parte de las naciones subsaharianas.

Posiblemente este tipo de cambios se produzca sin una fuerte oposición de Roma, tal como hace tiempo sucedió con la modificación del ritmo de la música litúrgica, a la que la Iglesia africana dio un sabor africano más vigoroso.

Sin embargo, otras peculiaridades africanas podrían ser fuente de problemas de mayor envergadura. La Iglesia sólo reconoce los matrimonios celebrados por sacerdotes, pero muchos católicos africanos se casan ante el jefe tribal.

Más aún, debido a la escasez de sacerdotes, especialmente en el campo, se ha ordenado a algunos hombres casados.

El Papa debería responder a algunas de estas interrogantes si desea que su Iglesia siga gozando de la fe de muchos de los nuevos adeptos, además de lo cual parece mostrar simpatía por la posición de la Iglesia africana. Así, esta semana declaró en Nigeria que los africanos deben sumergirse nuevamente en sus propias identidades culturales.

Acaso debe considerarse esta afirmación como un reconocimiento implícito del llamado de los hombres de la Iglesia africana en favor de una adaptación de los principios eclesiales a un contexto africano.

La respuesta no es tan clara como parece. No obstante, cada vez con mayor frecuencia la Iglesia africana asume un papel en la lucha contra las injusticias sociales.

El ex dictador de Guinea Ecuatorial, Francisco Macías, derrocado y fusilado en 1979, comprendió este papel y durante su larga dictadura no intentó perseguir a la iglesia. El Papa se reune hoy en Malabo con su sucesor, el Coronel Teodoro Obiang.

El itinerario del Papa no ha sido elegido al azar. En Nigeria y Gabón los presidentes Shehu Shagari y Omar Bongo son musulmanes, mientras que el presidente de Benin es marxista.

En 1980, el Papa visitó otro país de orientación marxista, el Congo. En estos países, para la mayor parte de la población el cristianismo es una combinación poco comprendida de valores cristianos y creencias africanas semiolvidadas que, no obstante, se halla en pleno desarrollo.

Por consiguiente, la visita del Papa a Africa es una prueba de cuan dispuesto está el Vaticano a escuchar las solicitudes africanas de adaptación. Sin embargo, las posibilidades de una ruptura son remotas.

Elogio de los refrescos desaparecidos

Por Camilo José Cela

Agencia EFE

...estómagos eran más ...quizá también estaban ...vacíos, y el paladar ...aba las híbricas ...nes de las manufac... ...la sopa se hacía con ...s y un hueso; los pollos ...estaban de lombrices y ...gas y ejercitaban sus ...s por el campo; los ...fritos sabían a aceite de ...l pescado -fresco o po... ...e para eso estaba la ...o tenía la inhóspita ...encia del hielo; la ...a se preparaba según el ...de la huerta; el chorizo ...vuelto en tripa y no en ...al vino y a la leche no ...adulteraba más que con ...la fuente; el agua de la ...quemaba la lengua con ...lejía; los concejales se ...ían por el sistema que ...fragio universal, y así ...fin.

...esto, que es ya historia ...ció atrás, acontecía en ...país aún no hace tantos ...l decorado era injusto, ...cierto, o al menos de otra ...injusto, pero, a cambio de ...progresos atenazadores en ...ciación, desvirtuadores, ...timetismo insano a que ...metieron y de muy ...ventajas y eficiencias, ...damos a dos velas -- la de ...y la del diablo-- y como ...el cardenal Soldevilla, con ...ero al aire, que es sí... ...más bien desairada. Y ...a cambio de qué?.

...Ahora que ya pasó el verano ...el tiempo de las lluvias y ...capitulaciones, pienso en ...que tuvimos y perdimos porque se nos olvidaron las mañas de guardar; teníamos poco, es cierto, pero de lo poco que teníamos hicimos almoneda y dilapidamos los cuatro chavos que nos dieron. A los españoles - y no hablo por mí porque de mí no tengo duda alguna- parece como habernos invadido unos fieros deseos de ser, o fingir ser, cualquier cosa, menos españoles; cumplo ante mi conciencia con señalar que ése es el mal camino y que la copia jamás pasa de suplicante copia a la que, por razón de principio, se trata siempre a patadas.

Quisiera advertir que, en general - y referido al calendario y a las evoluciones de los usos y costumbres-, prefiero decir y pensar lo contrario de lo que ahora pienso y digo pero en particular - y nombrando lo que no tiene por qué callarse- supongo que no debo mentir ante nadie y menos aún ante mí mismo.No; estoy muy lejos de admitir como axioma lo que se dice de que cualquiera tiempo pasado fue mejor. A la larga, cualquiera tiempo pasado fue siempre peor; lo malo es a la corta.

De repente, ahora que ya pasó el verano, asoma por las vardas del cielo un día de verano. Cuando escribo estas líneas hace calor; el termómetro que tengo colgado de la pared marca treinta y seis grados y yo me siento, sobre poco más o menos, como San Lorenzo en la parrilla, aunque con menos resignación y aplomo; en esto se ve que no voy para santo, cosa que le acontece a casi todo el mundo, aunque la gente ponga carita de santo y hable a media voz.

Antes no hacía el mismo calor que ahora, pero el personal, como no había asociaciones, ni televisión, ni ovnis y como no fumaba tabaco de hebra sino de picadura, tenía mayores resistencias. Quizá también influya que la gente, en vez de tintes gaseosos bebía horchata de chufas, agua de cebada, zarzaparrilla, granizado de limón y clara con limón, que eran refrescos de paladines pobres pero honrados.

Sí; en esto de los refrescos - y ustedes perdonen- cualquiera tiempo pasado fue mejor. Hace cincuenta años (decir medio siglo sería demasiado solemne), cuando uno era todavía más joven, ¿será posible?, de lo que ahora es, los refrescos se hacían de la naturaleza y sus frutos, eran baratos, sabrosos y saludables y no contenían químicas euforizantes porque para eso, ¡Dios las bendiga!, ya estaban las vecinas y las modistillas, que algunas eran muy heróicas y bailonas. Sin embargo ahora, con esto de la tecnocracia al servicio de su estéril orgullo y de las arcas prójimas y. en detrimento del hombre -ese animal pescado, que ni siquiera cazado, en sus propias redes como un pardil presuntuoso-, los refrescos salen de la droguería y sus botes son caros, saben a jarabe para la tos, espantan el sueño y producen flato: no cuesco, como la fabada, sino flato, como los amores contrariados. Sí; a pesar de que la flatulencia a lo yanqui se lleva mucho, a mí me parece que en esto de los refrescos -y a lo mejor en otras cosas también-, en vez de ir para adelante, hemos ido para atrás. ¡Mala suerte!.

Los horchateros es costumbre que sean de Crevillente, en la diócesis de Orihuela; según las averiguaciones de mi sabio amigo el presbítero don Vicente Martínez Chiva, alias Vicentico (para los castellanos) y Vicentet (para los de su país), Crevillente quedaba dentro del Paraíso Terrenal, en los bordes pero dentro, cuyo nudo o cogollo caía hacia Onteniente, en la diócesis de Valencia. Yo no creo que sea casual esta circunstancia; en la historia se dan pocas casualidades todo pasa siempre por algo. En los actuales trancos y andaduras del mundo, los horchateros y sus nobles artes se baten en retirada; a nosotros, que no somos ni horchateros ni crevillentinos, nos pasa lo propio y también lo llevamos con resignación y sin descomponer la figura. El síntoma es malo pero cierto: la gente se va olvidando de discernir entre lo bueno y lo malo y, para bien o para mal, de tomar decisiones ante lo que se tiene por bueno o por malo. Quizá sea más cómodo trasegar obedientemente los brebajes que se nos brindan aureolados de mundial aceptación, que buscar inteligentemente los humildes y generosos refrescos artesanos que riegan el gaznate de brisa y las carnes y el alma de sosiego. La obediencia no es siempre una virtud: depende de lo que se deba obedecer, asunto que, a veces, no queda demasiado claro.

Lecturas bíblicas dominicales

El perdón de nuestros pecados

- Lectura del Evangelio según San Marcos 2, 1-12.

Cuando a los pocos días volvió Jesús a la ciudad de Cafarnaún, se supo que estaba en casa. Se reunió tanta gente, que no quedaba lugar ni siquiera delante de la puerta, mientras Jesús les anunciaba su mensaje. Llegaron cuatro hombres que traían a un paralítico. Como no podían acercarlo a Jesús a causa de la multitud, abrieron el techo del lugar donde él estaba; y por ahí bajaron al enfermo en su camilla. Cuando vio la fe de esta gente, Jesús dijo al paralítico: "Hijo, tus pecados te son perdonados". Estaban ahí sentados algunos maestros de la Ley y pensaron: "¿Cómo puede hablar así? Este se alza contra Dios. Pues, ¿quién puede quitar el pecado sino Dios solamente El?". En ese mismo instante, Jesús conoció en su espíritu lo que pensaban. Por eso les dijo: "¿Por qué piensan así? ¿Qué es más fácil decir al paralítico: tus pecados te son perdonados o levántate, toma tu camilla y camina? Sepan, pues que el Hijo del Hombre tiene en la tierra el poder de perdonar los pecados". Y dijo al paralítico: "Levántate, toma tu camilla y vete a tu casa". El se levantó y al momento, tomando su camilla, salió a la vista de todos. La gente quedó asombrada y bendijo a Dios, diciendo: "Nunca hemos visto nada parecido".

1.- Isaías, 43: "Borro por mi cuenta tus crímenes".

2.-2 Colosenses, 1, 18-22: "Jesús no fue SI y NO; en El todo se ha convertido en SI.

3.- San Marcos, 2, 1-12; "El Hijo del hombre tiene potestad en la tierra para perdonar los pecados".

En la proximidad de la Cuaresma, tiempo de penitencia y de conversión, que comenzará el miércoles de ceniza en la próxima semana, las lecturas de hoy nos preparan a renovar el espíritu y la vida.

Isaías nos habla desde el Antiguo Testamento. El pueblo ha sufrido y el profeta lo anima con la palabra de esperanza. No se acuerden del pasado -les dice- porque yo voy a realizar una cosa nueva; voy a preparar un camino nuevo para que el pueblo camine, de acuerdo con Dios. Sin embargo le reprocha por no haberle recordado y por haberle molestado con sus pecados y maldades. Pero el Señor, rico en misericordia, está dispuesto a borrar sus crímenes, perdonándolos, siempre que el pueblo se arrepienta.

San Pablo, en la carta a los Corintios, nos enseña a seguir a Cristo con la afirmación. El ha dicho Sí al Padre y ha cumplido su misión y nos invita a pronunciar también nosotros el sí de nuestro compromiso de vida cristiana, en medio del mundo en que vivimos.

Ese Sí no consiste solamente en dejar el pasado para vivir el presente, sino también a mirar el futuro, trabajando por hacer presente el Reino de Dios en medio del mundo, mediante la fe en Cristo y la confianza en el hombre. Pero ese Sí supone y necesita que nos convirtamos y purifiquemos pasando del egoísmo al amor y al servicio de nuestros semejantes, especialmente a los más pobres. Dios nos dice su Sí, al perdonarnos, pero espera que nosotros cambiemos nuestra vida para merecer el perdón.

En el Evangelio, San Marcos nos habla también de pecado y perdón. Sus enemigos discuten a Cristo el poder de perdonar, afirmando que sólo Dios puede perdonar los pecados. Esa afirmación es verdadera. Jesús no responde directamente. Podía afirmar en ese momento que es Dios, pero todavía esa hora no ha llegado para El. Por eso responde con una pregunta: ¿Qué es más fácil: perdonar los pecados o curar el cuerpo de un enfermo? Y ante su silencio actúa: simultáneamente sana al enfermo y le perdona los pecados, probando así que ha recibido del Padre ambos poderes, correspondientes al Mesías, Hijo de Dios, anunciado pr los profetas.

PECADO Y PERDON

El sacramento de la penitencia o reconciliación es el sacramento del perdón. Dios olvida nuestras faltas a condición de que nos arrepintamos de ellas, las confesemos y prometamos no repetirlas.

Lamentablemente, las discusiones actuales entre teólogos, pastoralistas y liturgistas, han trascendido al pueblo y han introducido desorientación y confusión entre los fieles y también, entre los sacerdotes. Cada vez la gente se confiesa menos y el sacramento es menos practicado. Los fieles no encuentran confesores disponibles y van alejándose gradualmente del sacramento del perdón; ellos no entienden las cuestiones planteadas a alto nivel y sólo desean ser atendidos, de acuerdo a la enseñanza que recibieron en el catecismo.

Hay que decir que son pocos los sacerdotes que niegan el Sacramento de la penitencia; la gran mayoria reconoce el poder de la Iglesia de perdonar los pecados confiado a ella por Cristo y la bondad de la confesión frecuente.

Lo que pedían los sacerdotes teólogos era la revisión del rito de la penitencia, ordenado por el Concilio Vaticano II para ponerlo al día.

Pues bien: la Iglesia ha cumplñido el mandato del Concilio. Ha formulado el nuevo ritual, que ha sido promulgado por el Papa Paulo VI en 1975. En él están contenidas la renovación y la adaptación necesarias. El nuevo ritual ha conservado la doctrina tradicional y sólo ha variado el modo de celebrar el sacramento. Sólo hace falta que los confesores lo lean, estudien y pongan en práctica.

El nuevo ritual demuestra, pues, que el sacramento no ha sido suprimido, sino enriquecido con numerosos textos bíblicos; ha autorizado y recomendado a la celebración comunitaria, mediante la cual todos juntos nos reconocemos pecadores, pedimos perdón a Dios y nos perdonamos mutuamente.

Así, el nuevo ritual servirá al sacerdote que lo conozca, para meditar y purificarse, y contribuirá a disipar la confusión de los fieles y su alejamiento del sacramento.

La cercanía de la Cuaresma nos invita a todos los católicos a volver a la práctica de la confesión, con fe y confianza. Por medio de él, Dios borra nuestras culpas y nos afirma en la fe en Cristo, Hijo de Dios, que tiene la potestad en la tierra, de perdonar los pecados, y lo hace hoy como ayer, por medio de los confesores, quienes perdonan en su nombre y con su poder.

Quiera Dios que en la próxima Cuaresma haya muchos católicos que afirmados en la fe, en el amor a Cristo y en el servicio a los hermanos, lleguen a la Pascua renovados en su espíritu, en la comunión = común unión. Así se harán servidores de la justicia fundada en el amor, único camino para encontrar la paz que todos necesitamos.

Argentina: economía y política

Por Mario Grondoña

BUENOS AIRES, (ALA).- No hace falta un extraordinario poder de deducción para concluir, de las primeras palabras del presidente Galtieri y de las primeras medidas del ministro Alemann, que el nuevo Gobierno se encamina, vigorosamente, hacia una reforma profunda de la economía. Males endémicos como la inflación y el estatismo van a ser atacados, ahora, frontalmente.

Ante una perspectiva de esta naturaleza el observador, aleccionado por las dificultades del pasado, se pregunta, de inmediato, por los obstáculos que habrán de aparecer en el camino.

Algunos de ellos lo harán inmediatamente. Tanto la inflación como el estatismo económico -estrechamente ligados entre sí- han llegado a convertirse, después de varias décadas de vigencia, en verdaderos vicios colectivos de los argentinos. Todos, de una manera o de la otra, comunicamos con ellos, y es vasta la red de hábitos e intereses que se ha formado, en torno de la actuación de un Estado paternalista e ineficiente en el centro de la actividad económica. De aquí se deduce, con facilidad, que la reforma económica que ahora se emprende habrá de encontrar, seguramente, no sólo la crítica pertinaz de sectores políticos y gremiales, sino también una resistencia, no por callada menos importante, dentro mismo de los engranajes del Estado puesto a desestatizar.

No lograrán el presidente Galtieri y el ministro Alemann, por cierto, el éxito económico sin dar una verdadera batalla a los hábitos y los intereses creados por décadas de estatismo e inflación. Supongamos, sin embargo, que de aquí a dos años, cuando esté por expirar el mandato legal del nuevo presidente, pueda escribirse, con imparcialidad, que sus objetivos económicos, en lo principal, están logrados. ¿Podrá decirse con igual firmeza, aún en este caso, que la batalla está ganada? No, ciertamente.Es de todos conocido, en efecto, el hecho de que el panorama partidario y electoral de los argentinos se halla dominado por dos partidos, el Peronista y el Radical, cuyo programa económico coincide, básicamente, con el sistema que Galtieri y Alemann quieren superar. De lo cual resulta con meridiana claridad que, a menos que ocurran cambios sustanciales en el panorama partidario y electoral, durante los próximos años, la victoria económica de Galtieri-Alemann, en pos de una Argentina volcada a los principios de la economía libre, se traduciría en una derrota política y, finalmente, también económica, no bien la inevitable apertura del régimen militar hacia la restauración constitucional tuviere lugar.

Con estas breves reflexiones quedan planteados, creemos, los dos problemas principales de la Presidencia Galtieri. Hay un problema de corto plazo cuya naturaleza es eminentemente económica: lograr el cambio de la economía argentina, del estatismo inflacionario a la libertad y la modernización, contra las previsibles resistencias de varias décadas de hábitos e intereses en contrario. Pero hay un problema de mediano o largo plazo complementario, de naturaleza política: en el caso de que se pueda superar el problema de corto plazo; ¿cómo hacer para delegar los frutos económicos del régimen militar, a un sistema de partidos que no los anule por completo, con ocasión del restablecimiento de las instituciones democráticas?

Este segundo problema, que implica nada menos que el cambio profundo de las orientaciones partidarias, es de una magnitud difícil de sobreestimar. Al fin y al cabo, estabilizar la moneda y dinamizar la economía, no son problemas teóricamente inexplorados; hace falta, solamente, una gran dosis de voluntad para encararlos. Pero el arte de sustituir una vida partidaria y electoral tradicionalmente, volcada al estatismo, el populismo y el bajo crecimiento económico, por una vida partidaria capaz de engendrar una economía competitiva, moderna y desarrollada, apenas si ha sido indicado en algunos ensayos tentativos, casi tímidos. Se habla, por ejemplo, de elecciones escalonadas -municipales, provinciales, nacionales- para llegar a la meta. También se habla de la posibilidad de que, alguno de los partidos tradicionales, cambie de mentalidad. O se habla de la necesidad de fundar un nuevo partido que compita con ellos.

El problema político no ha sido enfrentado, aún, seriamente. De su solución dependerá, en último análisis, sin embargo, la suerte final den ensayo económico que han iniciado con tanta firmeza el Presidente y su ministro de Economía. (ALA).

Lo que no se ve

Por Víctor Alba

(ALA).- Los periodistas norteamericanos revelaron Watergate y han hablado mucho sobre la CIA. Los periodistas rusos nunca han hablado de la KGB y no han revelado ninguno de los Watergates que abundan en la URSS. Por esto debe confiarse en libros de testigos, disidentes y estudiosos para conocer el sistema comunista en acción. He aquí un catálogo de libros recientes que arrojan luz sobre uno de los cuadros más oscuros del mundo de hoy.

Ivan Dzuba habla de la "Opresión de las nacionalidades en la URSS" (Hacer, Barcelona). Georges Mink edita varios estudios sobre "Structures sociales en Europe de l'Est" (Documentation Francaise, París) especialmente sobre la transformación de la clase obrera. Fernando Claudín pone prólogo a una serie de análisis sobre "Las sociedades del Este entre la libertad y el socialismo" y en especial el modelo polaco (Fontanella, Barcelona), tan de actualidad.

La historia también ilumina este tétrico paisaje: "The Central Committee Resolution and Zhdanov Speech, 1946" es un documento fundamental del estalinismo, publicado ahora por Strathcona Press (Royal Oak, Michigan), que marcó el comienzo de la campaña, que todavía, dura, contra el "cosmopolitanismo". Historia también en "The Soviet Union" de Vadim Medisch (Prentice-Hall, Nueva York) y en "Stalin's Successors" de Seweryn Bialer (Cambridge University Press).

El humor clandestino está representado por "La vie est devenue meilleure" (una frase de Stalin en medio de las depuraciones) del dibujante V. Syssoiev (Maspero, París). Por su parte, Heléne Carriére d'Encause analiza los sistemas de mando en "Le pouvoir confisqué" (Flammarion, París) y Boris Komarov, un disidente, expone como este poder es antiecologista en "The Destruction of Nature in Soviet Union" (Pluto Press, Londres). Los personajes son tema de anatomía en "Soviet and Chinese personalities" de W.S. Heiliger (University Press of America). Sobre China hablan los disidentes chinos en "Un bol de nids d'Hirondelles ne fait pas le printemps de Pekin" (Bourgois, París), título sarcástico que lo dice todo: Un nido de golondrinas no hace una primavera de Pekin. (ALA).

Régimen polaco advierte sobre una posible mayor escasez de alimentos

VARSOVIA, 2o (AP).- El régimen de ley marcial advirtió que es posible una mayor escasez alimenticia en Polonia, y prometió boicotear la Conferencia de Seguridad de Madrid si ésta se convierte en un foro para censurar al gobierno militar polaco.

Funcionarios entrevistados por el diario del gobierno "Rzeczpospolita" dijeron que hay suficiente carne para satisfacer las necesidades del racionamiento durante febrero, pero que las perspectivas de marzo "no son tan prometedoras".

El funcionario a cargo de la industria de la carne, Wiltod Pereta, dijo al diario que los consumidores polacos dispondrán de sólo 1,3 millones de toneladas este año, menos que los 1,7 millones del año pasado. Cada consumidor recibe un promedio de 2,50 kilos de carne al mes.

"La compra de carne siempre es baja en el tercer trimestre del año, de modo que será imposible mantener el racionamiento a este nivel", dijo Pereta:

El diario del Partido Campesino , "Dziennik Lydowy", en un artículo titulado "escasez de harina", dijo que las compras de cereales eran aún demasiado bajas y que continuaría la escasez de papas.

El diario dijo que el gobierno tendría que comprar 700.000 toneladas más de granos durante los meses de febrero y marzo para compensar las deficiencias del mes pasado.

La escasez alimenticia y los aumentos de precio suscitaron motines en Polonia en 1970, y 1976. Un alza en el precio de la carne en 1980 dio inicio a las huelgas que finalmente resultaron en la fundación del sindicato independiente Solidaridad.

El gremio fue suspendido al declarsrse la ley marcial el 13 de diciembre.

El lunes de esta semana se dispusieron aumentos hasta del 200 y 300 por ciento en el precio de los comestibles y otros artículos.

Entretanto, la agencia noticiosa polaca PAP criticó las sanciones impuestas ayer por los británicos al gobierno de Varsovia e indicó que las sanciones norteamericanas continuaban afectando a la economía polaca.

PAP dijo que las sanciones británicas eran otro intento de brutal interferencia en los asuntos internos de Polonia.

La agencia indicó que "como resultado de la política de los años 70, nuestra economía depende demasiado de Occidente".

Científicos están a punto de descubrir causas del cáncer

WASHINGTON, 2o (EFE).- Científicos norteamericanos están en el camino de comprender el mecanismo que produce la reproducción de las células vivas que permitirá -si se logra- descubrir por qué se produce el cáncer.

"No podemos comprender cómo funciona una máquina a menos que sepamos como trabajan sus piezas. No podemos reparar un automóvil si no tenemos idea de lo que hay debajo del capó", explicó el Premio Nobel (1959), Arthur Kornberg, que dirige el equipo de investigadores de la Escuela de Medicina de la Universidad de Stanford.

El equipo ha desarrollado una técnica de laboratorio para estudiar el complejo mecanismo que le da la señal a una célula para que comience a reproducir copias exactas de su material genético.

Kornberg, bioquímico, considera a dicho sistema de laboratorio como un "hito" en la investigación genética básica.

Pese a los avances en el conocimiento de la genética y las técnicas de recombinación del "Acido Desoxirribonucleico" (ADN) (molécula clave que contiene el mensaje genético, comúnmente denominada gene), no ha encontrado respuesta la pregunta básica de cuál es el mecanismo que desata o pone en funcionamiento la síntesis de un nuevo cromosoma -conjunto de genes que determina cada especie viviente-, como parte de todo el ciclo de división y crecimiento celular.

Pero la nueva técnica que desarrolla el equipo de Stanford tuvo éxito -por primera vez en la historia- en combinar todas las partes o elementos necesarios para poner en marcha -como el encendido de un motor- el mecanismo que inicia la duplicación del cromosoma de una bacteria común. Este cromosoma, compuesto por genes o "ADN", controla todas las actividades del organismo.

La investigación que tiene por delante el equipo científico ahora es identificar los específicos elementos bioquímicos, tales como proteínas y moléculas similares, responsables de haber hecho posible el comienzo de la reproducción del cromosoma.

Si existen aberraciones en el proceso de crecimiento celular, como -comparándolo con el funcionamiento de un automóvil- cuando no se pone en marcha en momentos en que debería hacerlo -como en el caso de otras enfermedades- "es necesario encontrar las respuestas básicas para comprender lo que funciona mal", explicó el científico al diario "The Washington Post".

La técnica podrá ayudar a explicar, una vez que se descubran las respuestas adecuadas, el por qué las células en los organismos en desarrollo (como la etapa del crecimiento) continuamente reproducen copias de su material genético, o cromosomas, mientras que las células adultas bajan su actividad reproductora y se mantienen relativamente quietas, dijo Kornberg.

La investigación fue publicada en el último número de la revista "Proceedings" de la Academia Nacional de Ciencias de Estados Unidos.

El equipo científico utilizó cadenas de genes modificados de "ADN" denominados "Plasmids", que se encuentran en la bacteria común Escherischia Coli.

Los "plasmids" contenían un segmento genético insertado del cromosoma principal de la bacteria denominado "origin" y que se sabe está asociado con el inicio de la reproducción del "ADN".

Después de trabajar en la manipulación de las células de la bacteria, el equipo descubrió que podían lograr la duplicación del "ADN" agregando una cierta cantidad de sal que separaba ciertos elementos químicos necesarios para que el mecanismo se pusiera en funcionamiento.

Nuevo superior de orden jesuita

ROMA, 2o (AP).- Un centenar de provinciales y otros funcionarios de la Compañía de Jesús se reunirán aquí el martes para conocer a su nuevo superior temporal, el padre Paolo Dezza, que ha sido seleccionado personalmente por el Papa Juan Pablo II.

La conferencia no tiene precedente en los 447 años de historia de la orden jesuita, la mayor y más influyente de la religion católica.

El vocero jesuita Jean-Claude Dietsch dijo que el propósito principal de la reunión es "comunicar a los padres provinciales, y a través de ellos a toda la compañía, los puntos de vista del Papa acerca de la orden".

"El segundo propósito", añadió, "es determinar cómo la sociedad puede responder y poner en práctica la voluntad del Santo Padre".

Según fuentes vaticanas, el Papa ha censurado la participación de sacerdotes jesuitas en política y su defensa de causas liberales dentro de la Iglesia.

Miembros de la orden se han sumado a movimientos guerrilleros izquierdistas en América Latina y han rechazado la prohibición católica del uso de anticonceptivos.

Algunos jesuitas latinoamericanos han respaldado la llamada "teología de la liberación", que combina el marxismo con las enseñanzas católicas. Sacerdotes de la orden participaron en la revolución sandinista de Nicaragua y otros asisten hoy día, según se afirma, a los guerrilleros del El Salvador y Guatemala.

Anuncie en nuestros avisos económicos

DESCANSO.- Nueva York (AP).- La estrella Liza Minelli, izquierda, descansa mientras conversa con una mujer no identificada, en uno de los ensayos para el espectáculo "Noche de 100 estrellas" en el Radio City Music Hall de Nueva York (Radiofoto AP).

Inflación en Portugal superó a metas fijadas por el gobierno

LISBOA, 2o (LR).- El gobierno portugués, enfrentado a un creciente descontento por sus políticas económicas, admitió hoy que la inflación superó por lo menos en un cuatro por ciento las metas fijadas por las autoridades.

Un vocero del Instituto Nacional de Estadísticas (INE) dijo que los antecedentes finales para 1981 mostraron que la tasa de inflación había alcanzado un 20 por ciento, contra un 16. Por ciento en 1980.

Cuando el Primer Ministro Francisco Pinto Balsemao llegó al poder en enero de 1981, prometió reducir la inflación a un 16 por ciento.

En septiembre, el Ministro de Finanzas, Joao Salgueiro dijo que una sequía excepcional y el incremento en el valor del dólar estadounidense hacían imposible para el gobierno lograr su meta, pero que la inflación no superaría el 19 por ciento.

En realidad, la inflación anual fue aún superior. Según las cifras del INE, el índice del costo de vida para diciembre fue un 25 por ciento mayor al de fines de 1980, pero el gobierno mide la inflación calculando el incremento promedio del costo de vida en 1981 y comparándolo con el promedio de 1980.

Los datos del INE no han sido revelados públicamente, aún cuando el índice de inflación de 1981 debió haberse publicado durante la última semana de enero. Un vocero del INE dijo que la demora se debía a una falla técnica.

El índice del costo de vida se elevó un 2.6 por ciento en diciembre, luego de un 1.3 por ciento en noviembre.

Las políticas económicas del gobierno fueron severamente criticadas por los socialistas, principal partido de oposición del país. Uno de los objetivos de una huelga nacional por 24 horas llamada por sindicatos controlados por los comunistas, es protestar por los fuertes aumentos en los precios durante el año pasado.

EE.UU. transformará la basura en hidrocarburos

HOUSTON, (EE.UU.).- 2o (EFE).- La compañía norteamericana "Gulf Resources" ha ofrecido a las autoridades locales la posibilidad de recoger gratis durante 25 años toda la basura de la ciudad.

En una reunión con los funcionarios locales, Gary Milduff, representante de la "Gulf Resources", dijo que a cambio ellos la transformarían en hidrocarburos líquidos.

Los hidrocarburos obtenidos podrían ser tratados en refinerías para ser transformados en productos petroleros utilizables.

Milduff, destacó que el sistema empleado para transformar 50 toneladas de basura a la hora. Actualmente Houston produce 200 toneladas de basura diarias.

También informó que se ha propuesta la harán en otras ciudades del país.

GISBERT & CIA. S. A.

LE OFRECE

LA SEGUNDA EDICION

REVISADA Y AMPLIADA

DEL

CODIGO CIVIL

CONCORDADO Y ANOTADO

DE

CARLOS MORALES GUILLEN

LA OBRA DE CONSULTA MAS COMPLETA (1680 págs.), CON EXPLICACIONES INTERPRETATIVAS Y JURISPRUDENCIA QUE INCLUYE CRITICA DE LA MISMA, HASTA JUNIO DE 1981, Y UNA INTRODUCCION SOBRE LA CODIFICACION Y LOS SISTEMAS JURIDICOS CONTEMPORANEOS.

GISBERT & CIA. S.A.: COMERCIO 1270 — CASILLA 195

LA PAZ — BOLIVIA

Guia Profesional

médicos

POLICONSULTORIO ALAMEDA
MEDICOS ESPECIALISTAS
EDIFICIO ALAMEDA (PRADO)
PLANTA BAJA OFICINA 11
TELEFONO 366657

RUBEN ILLANES PATZI
TRAUMATOLOGIA - REHABILITACION
Fracturas - Enfermedades Reumáticas, Osteoarticulares, Musculares, Malformaciones.
Horas 17 - 20 Lunes - Viernes. Teléfonos: 366657 — 373542.

Dr. JAVIER PABON ALIAGA
GASTROENTEROLOGO
Tokio - Japón
Enfermedades del Estómago, Intestino, Hígado, Vesícula, Páncreas, Gastritis, Ulcera Gastroduodenal, Diarrea, Estreñimiento, Parásitos.
ENDOSCOPIA DIGESTIVA
Consultorio 366657. Domicilio 340603. Atención 2—8 p.m.

Dr. GUILLERMO ROSSEL VIGNEAUX
GINECOLOGIA OBSTETRICIA
Especialización México
Atención 17 — 20.
Teléfonos Consultorio 366657. Domicilio 365004

Dr. JORGE RIOS ARAMAYO
PEDIATRA—NEONATOLOGIA
Recién nacidos - Niños - Adolescentes
Especialización: Córdoba - Argentina
Consultas: Lunes - Sábado 11—12. Lunes - Viernes 2—8. Consultorio 366657. Domicilio 355296. **Urgencias Buscamóvil 810136.**

Dr. EDGAR LEDEZMA GALVEZ
GASTROENTEROLOGIA
CLINICA-QUIRURGICA
Especialización completa Hospital "José Joaquin Aguirre" Universidad Chile-Santiago.
Tratamiento médico-quirúrgico: Hernia Hiatal. Reflujo Gastroesofágico. Cáncer Esofago, Estómago, Colon, Recto. Ulcera Gastroduodenal. Afecciones del Hígado, Vesicula Biliar, Páncreas. Megacolon. CHAGAS. Hernias.
Atención 17—20. Teléfonos Consultorio 366657. Domicilio 377819.

Dr. ATILIANO RIOS GUTIERREZ
ODONTOLOGIA
Cirugia Bucomaxilofacial
Tratamiento Odontológico Inmediato. Anestesia Local. General. Infecciones. Fracturas. Malformaciones de maxilares.
Lunes — Sábado 14—20. Teléfono 366657.

Dr. JOHNNY DE LA RIVA GUZMAN
ENFERMEDADES DE LA PIEL
Venéreas, Alergias, Cirugía Dermatológica
POLICONSULTORIO ALAMEDA
EDIFICIO ALAMEDA (PRADO)

Dr. FREDDY OROPEZA PEREYRA
Internista Gineco-Obstetra
Embarazo y Parto Complicados. Infertilidad. Diagnóstico Precoz del Cáncer Genital y Mamario. Cirugia Obstétrica. Problemática sexual y Psicológica de Pareja.
Teléfonos (15 a 17) 320592. (17 a 20) 324807 (Buscamóvil) 810136. Domicilio: 378456. Consultorio: 3er. Piso Banco Boliviano Americano. Av. Camacho 1413. **Reservar Hora.**

CENTRO CARDIO - RESPIRATORIO
Médicos especializados en : Japón, México, Francia, Brasil, Argentina y Venezuela.
APARATOS MODERNOS PARA DIAGNOSTICO Y TRATAMIENTO
Servicios de:
Electrocardiografía simple y continuo de 24 horas. Ecocardiografía. Broncoespirometría (función pulmonar). Nebulización ultrasónica. Gasometría arterial (las 24 horas). Fisioterapia respiratoria.
CORAZON:
Fiebre Reumática, Hipertensión Arterial, Enfermedad de Chagas, Enfermedades Coronarias, Cardiopatías Congénitas, Implante y control Electrónico de Marcapasos.
PULMONES:
Bronquitis, Tos de Fumador, Asma Bronquial, Enfisema, Cáncer Pulmonar, Tuberculosis.
VASCULARES:
Várices, Ulceras Varicosas, Tromboflebitis, Arterioesclerosis, Insuficiencia Circulatoria. Diagnóstico Angiográfico y Tratamiento Quirúrgico de Enfermedades Venosas y Arteriales.
PATOLOGIA DE LA ALTURA:
Poliglobulia, Edema Agudo Pulmonar de la Altura, Sorojche.
Chequeo cardio-pulmonar y evaluación preparatoria.
Atención adultos y niños
Edificio Herrmann 7o. piso
Teléfono 350497
Horas 14 - 20

Dr. RICARDO RAKELA YAÑEZ
Médico Psiquiatra
Enfermedades nerviosas y mentales en general: Anomalías del carácter, trastornos de la conducta. Alcoholismo. Depresión. Psicoterapia Individual y de grupo.
Consultorio: Mercado 1115 - 1er. piso.
Consultas lunes, miércoles y jueves de 16—20 horas. Teléfono de consultorio 322162. Domicilio 786089.

Dr. OSCAR SANDOVAL MORON
Médico-Pediatra-Neonatólogo
Estudios Especialización y Docencia: MEXICO
Edificio "Fernando V" mezzanine, Oficina 1. Plaza Isabel La Católica.
Lunes a viernes 17-20 horas, teléfono 360837. Urgencias: 375762 Domicilio. Buscamóvil: 810136-810138.

CENTRO DE SALUD
HOSPITAL "SAN GABRIEL"
Villa Copacabana - Av. Núñez del Prado
Tel. 331113 - 331114.
Ofrece al público en general, a pequeñas empresas y cooperativas, atención hospitalaria con médicos especialistas de planta, las 24 horas del día, en las especialidades de:
Medicina General. Cirugía General. Pediatría, Maternidad. Ginecología. Traumatología.
Atención de consultorio Externo en las especialidades de:
Medicina General. Cirugía General. Pediatría. Maternidad. Ginecología. Odontología. Oftalmología.
(Jueves 8:30 a 11:30) **Laboratorio Clínico RX y Farmacia.** Lunes a Viernes, Hrs. 8:30 a 11:30 y 14 a 17. Precio de la consulta $b. 60.- **Emergencias las 24 horas del día.**
Brinda al honorable cuerpo médico, asistencia Hospitalaria para internación de pacientes particulares, en piezas individuales y semiprivadas.

Dr. SILVANO ROMERO ROCABADO
Especialización U. de Chile
CIRUGIA PLASTICA-MAXILOFACIAL
Plastia: nariz, arrugas, mamas, dermolipectomias. Labio leporino, Heridas, fracturas en cara. Tumores: cara, cuello. **Quemaduras.**
Consultorio Edificio **Libertad.** Oficina 706. Horario: 18—20. Teléfono 358258.

CLINICA BRASIL
Dr. MARIO GUTIERREZ VILLANUEVA
Zona San Pedro, calle Pioneros de Rochdale 778. Teléfono 320113—325947.
Atención de medicina general, cirugía general, pediatría, maternidad, cirugía ginecológica y obstétrica. Brinda a los médicos asistencia hospitalaria para internación en piezas individuales.

Dr. JUAN LUIS URIA IBAÑEZ
Medicina Interna - Gastroenterología
ENDOSCOPIA DIGESTIVA
Especialización: Chile - Japón
Diagnóstico y tratamiento de enfermedades del Estómago (Gastritis, Ulcera), Intestino (Estreñimiento, Diarreas, Parásitos), Hígado, Vesícula, Páncreas.
Consultorio: Edif. "La Paz", 20 de Octubre 2151 entre Aspiazu - Guachalla Mezzanine. Of. 11. Teléf. 353602. Atención: 15.30 - 20.00. Teléf. domicilio 353348.

CONSULTORIO DE OFTALMOLOGIA
Dr. ROBERTO SUAREZ REYNOLDS
CIRUGIA Y ENFERMEDADES DE LOS OJOS
Especializado en E.E.U.U. - Alemania y España.
Calle Heriberto Gutiérrez 2306, esquina Rosendo Gutiérrez. Teléfono 32 33 45. Teléfono domicilio 35 49 52. Se ruega solicitar hora.

Dr. HARRY TRIGOSSO TAPIA
Neurologia Electroencefalografia Electromiografia
Enfermedades del Sistema Nervioso, Epilepsias, Neuromusculares, Cerebrovasculares, Parkinson. Cortes, Desórdenes del Lenguaje.
Ecuador 2052 Esquina Sánchez Lima. Teléfonos 341109-370531.

Dr. JOSE SOTOMAYOR
Médico-urólogo
Especializado en Alemania. Atiende enfermedades de los riñones, vejiga, próstata y Venéreas.
Consultas: de 16 - 19.
Consultorio Colón 668. Tel. 353762. Domicilio 790297.
Man Spricht Deutsch

Dr. HUGO DEL CASTILLO MORALES
Médico Cirujano Otorrinolaringólogo
Atiende enfermedades de oidos, nariz y garganta.
Consultas de 2 - 5 (14 a 17). Consultorio Mercado 1335. Teléfonos 322195 y 784992.

Dr. HECTOR RIVERA-RODAS
Cirujano Plástico
Especialización: Hospital Francés IADT (Buenos Aires) Hospital Dalinde (México).
Arrugas, párpados, nariz, orejas, busto, abdomen, cicatrices. Quemados. Cirugía de mano.
Edificio Petrolero (El Prado) segundo piso. Hrs. 17.30. Teléfonos: 353331 - 350461. Urgencias 810136 - 810138.

CENTRO MEDICO ADVENTISTA
Av. Carrasco Nº. 1405 Miraflores Telf. 329112

Dr. JUAN BARRIENTOS MORALES
Ginecologia-Obstetricia
Especializado en el Exterior
Control prenatal, Partos. Enfermedades de la mama. Cirugía ginecológica. Detección precoz del cáncer en la mujer.
Atención: Todo el día.

Dr. FLAVIÓ VASQUEZ LUNA
Cirugía General - Vascular Periférica
Especializado en Chile
Várices, Ulceras, sindrome postflebitico, aneurismas, insuficiencia circulatoria en extremidades. **Pie Diabético, Mamas,** estómago, intestinos, apéndice, Vesícula, hernias, hemorroides, tumores.
Atención: 17—19. Telf. Dom.: 331746.

Dr. FREDDY FLORES R.
Médico de Niños
Especializado Chile—Venezuela
Atención del niño sano y enfermo y recién nacidos.
Atención: 14—17. Telf. Dom.: 360735.

Atenciones Domiciliarias y Urgencias.

Dr. JUAN MARCO R.
Médico Cirujano
Cirugía Estética y Reparadora
Nariz, Orjea, Párpados, Arrugas, Labios, Cicatrices, Senos, Abdomen, Quemados y secuelas, Labio Leporino.
Cirugía General: Várices, Apéndice, Estómago, Vesícula, Intestinos, Hernias, Bocio, Tumores, Cirugía Ginecológica.
Consultorio Yanacocha 300 (Nuevo Edificio Asbún) 1er. piso - Oficina 101 - Teléf. 322303. Dom. 329845. Consultas 4 - 7 p.m.

GUSTAVO BILBAO LA VIEJA A.
Médico de Niños
Especialidad y práctica en Europa
Atiende niños sanos y enfermos.
Consultorio Cap. Ravelo 2070 (Edif. Venezuela) Primer piso. Horario: 14-30 - 17. Teléf. 353272.
Solicitar hora 324742.

Dr. VICENTE ARZE PLATA
Cirugía Plástica Estética
Especializado en los EE.UU.
Consultorios:
Hospital Metodista, Consultorio Nº. 3, hrs. 14.30 - 17.00. Telf. 783511.
Edificio "El Cóndor" Piso 6to. Of. 606 hrs. 17.30 - 20.00. Telf. 360581.
Emergencia Busca Móvil 810136.

Dra. SONIA OCAMPO PEÑARANDA
Ginecologia Obstetricia
Brasil - México
Enfermedades de señoras: Esterilidad, Transtornos, menopausia. Prevención cáncer uterino y mamario, prenatal, control de parto con ultrasonido, planificación familiar.
Consultorio: Ayacucho 208. Primer Piso. Horas 14 - 18. Teléfonos 325459 - 793017.

Dr. ALFREDO RAMIREZ TORRICO
Cirujano - Urólogo
Especialización Universidad de Chile. Cirugía, enfermedades de riñones, vejiga, próstata, genitales, infertilidad, venéreas, etc.
Avenida Camacho 1377. Teléfonos 357219 - 364817.
Consultas horas 14 - 19, sábado 10 - 12.

Dr. LUIS POZO TRIGO
Otorrinolaringólogo
De retorno de los Estados Unidos (Los Angeles, California). Atiende nuevamente en su nuevo consultorio ubicado en edificio Herrmann 7º. piso, oficina 703. Plaza Venezuela. Teléfono 350497. Dom. 793817. Consultas 9.30 — 12.

Dr. GUILLERMO SUAREZ TEJADA
Cirujano Urólogo
Cirugía y enfermedades de riñones, vejiga, próstata, genitales, venereas, etc., transtornos urogenitales de la infancia.
Consultorio: Mercado 996, Esq. Yanacocha 1er. piso. Horas 18 a 20 p.m. Tel. Consultorio 363968. Dom. 784520.

Dr. SAUL TELLERIA
MEDICO—ABOGADO
Medicina Legal - Psiquiatria Forense.
Asesoria Médico - Jurídica.
Consultorio: Edif. "Arco Iris" Yanacocha 441, 5º. piso. Of. 511. Teléf. 324402. Casilla 2628.

CAMBIO DE CONSULTORIO
Dra. AMALIA ZAPATA DE ALEMAN
ENDOCRINOLOGIA
Bocio - Diabetes - Obesidad

Dr. HECTOR ALEMAN
ORTOPEDIA-TRAUMATOLOGIA
Fracturas - Luxaciones - Enfermedades del Aparato Locomotor - Cirugia Microcirugia de la Mano.
Atenderán en el Ed. "Herrmann" piso 16º. Oficina 168 de horas 15 - 19. Tel. 790575.

Dr. RAMIRO ALVARADO
Neurólogo—Neurocirujano
Especialización: Primer Instituto de Medicina de Moscú. Instituto Karolinskz Suecia.
Ex-Catedrático de la Universidad de Puebla—México.
Consultorio: Edificio Franz Tamayo. Landaeta 361. Primer piso. Bloque "B". Horas 17—20. Teléf. 33833. Domicilio: 340829.

CONSULTORIOS PSICOLOGICOS

CONSULTORIO PSICOLOGICO
Lic. Guido Aguilar
Lic. José Candia
Lic. Blanca de Lebl
Lic. Raúl Bohrt
Orientación Diagnostico - tratamiento sin drogas.
Reservar hora. Teléfono 322950 Av. 20 de Octubre 2463. (Plaza Abaroa) atención todo el día.

LABORATORIOS

Dr. EDUARDO CAMACHO MUÑOZ
Médico Patólogo Clínico
Exámenes de: Sangre, Orina, Heces, Venéreas, Bacteriología, Parasitología, autovacunas. Diagnóstico instantáneo del Embarazo.
Consultas e Interconsultas: Reservar hora.
Edif. Fabril, 1er. piso Of. 1. Tel. 341397. Emergencias 360067.

abogados

MARIO FLORES MERCADO
ABOGADO
Atiende procesos penales, laborales (SOLO TRABAJADORES), Civiles, Comerciales, Tributarios y trámites en general. Recibe poderes del interior.
Oficina: Edif. Asbún "Nuevo", Yanacocha 300, 2º piso. Of. 204. Teléfono 355329.

ABEL AYOROA ARGANDOÑA
ABOGADO
Especializado en Materia Laboral
Atiende a trabajadores y clientela en general en su Oficina Jurídica del Edificio LIBERTAD Nº. 1 (por las gradas) Pasaje Peatonal de Genaro Sanjinés y Potosí. Civiles, sociales, administrativos. Teléfono 360238. Casilla 2263.

Dr. BENJAMIN MIGUEL
Abogado
ASESORIA Y CONSULTORIA JURIDICA.
EDIFICIO CENTRO COMERCIAL CRISTAL
4º. piso, oficina 401. Yanacocha esquina calle Potosí. Teléfono 328475 - Casilla 2296.

CARLOS JAIME VILLARROEL F.
ABOGADO
Civiles, penales, sociales y de familia. (lado Tribunales).
Atiende ahora en Yanacocha 441 Edificio "ARCO IRIS", 9º piso, Oficina 909. Teléfono 375340 - Casilla 3455.

OBTENGA UN DESCUENTO PRESENTANDO ESTE AVISO

amortiguadores Gabriel

LA CASA DEL AMORTIGUADOR

ALTO de LA ALIANZA
733 Tel. 370032

● Agencia directa de fábrica
● Stock completo para todo vehículo

Solicitudes para distribuidores en el interior: Casilla 1384

Adamo

Peso mexicano

Clase asalariada recibe impacto de la devaluación

MEXICO DF, 20 (EFE).- El "costo" de la devaluación sufrida por el peso mexicano puede recaer directamente en la clase asalariada, pese a la postura del gobierno de "compartir" el impacto y su llamamiento a la solidaridad nacional.

El Banco de México se retiró el pasado miércoles del mercado cambiario y originó que la moneda nacional pasara de la cotización de 27,10 por dólar americano a una de 38,35, cantidad que aún no es fija, ya que el signo está buscando su valor real en el mercado monetario.

Ante la evidente devaluación, el gobierno invitó a los mexicanos a "cancelar, al máximo, la posibilidad de que algunos grupos de la población resulten seriamente lesionados, mientras otros obtienen ganancias, sobre todo de orden especulativo".

Ahora bien, el Estado informó de que tiene la determinación de garantizar que los trabajadores no vean deteriorada su economía, por los efectos derivados de la alteración del tipo de cambio, señalando que se autorizarán los ajustes salariales "aconsejables" en la nómina del sector público y se recomendará a la iniciativa privada que haga lo mismo.

Esos ajustes, de acuerdo con altos funcionarios mexicanos, se darán una vez que el peso se estabilice y se conozca su impacto en la economía nacional, lo que podrá ocurrir en tres o cuatro meses, ya que las centrales obreras, indicó, no solicitarán un aumento de emergencia.

Según el gobierno, no es hora de "satanizar" a ese tipo de personas que especulan con la devaluación, pero sí de la solidaridad nacional y de evitar que los trabajadores y campesinos "sean quienes carguen con el costo del ajuste".

Asimismo considera que se trata de que esos grupos de población tengan una "carga más liviana ya que una y otra vez, se ha demostrado solidaridad y apoyo al país y a sus instituciones, muchas veces a costa de ver reducidos sus ingresos".

LATINOAMERICANOS.- Naciones Unidas 20 (AP).- El Secretario General de las Naciones Unidas, el peruano Javier Pérez de Cuellar muestra una cerámica que representa a un granjero peruano, que le obsequió Jorge Torres, centro, Alcalde de Trujillo. A la derecha, Benigno Yaya, del Centro Cultural Peruano en Nueva York (Radiofoto AP).

Incentivo para programas de desarrollo de la inteligencia en América Latina

CARACAS, 20 (EFE). Todos los países latinoamericanos deberían tomar en serio los programas para el desarrollo de la inteligencia, dijo a "EFE" el profesor uruguayo Sergio Papablanco.

El profesor uruguayo es Presidente del Centro Latinoamericano para el Desarrollo de la Inteligencia (CELADI) cuya sede principal está en Montevideo.

Este organismo, según explicó Papablanco, surgió a raíz de iniciativas de docentes universitarios uruguayos, que tomaron en serio los programas originados en Venezuela.

Papablanco, surgió a raíz de iniciativas de docentes universitarios uruguayos, que tomaron en serio los programas originados en Venezuela.

Contó a "EFE" el profesor uruguayo, que la creación en Venezuela del Ministerio para el Desarrollo de la Inteligencia, que dirige Luis Alberto Machado, fue una iniciativa muy aplaudida en Uruguay.

Allí se fundó el año pasado la cátedra universitaria "Luis Alberto Machado" que sirve de plataforma para el estudio.

Parlamentarios estadounidenses:

Ejército salvadoreño es autor de asesinato masivo de campesinos

SAN SALVADOR, 20 (LR).- Tres parlamentarios estadounidenses visitaron hoy el lugar de un supuesto asesinato masivo cometido por el ejército en El Salvador y regresaron convencidos de que el gobierno había encubierto la verdad.

Los congresistas, todos opositores a la asistencia militar que el gobierno de Ronald Reagan entrega a El Salvador, dijeron en conferencia de prensa que la versión oficial del suceso, entregada por un asesor del Ministro de Defensa, José Guillermo García, no se ajustaba a los hechos.

Los tres – los demócratas Thomas Harkin y John Oberstar y el republicano James Coyne– estaban finalizando una visita no oficial de cuatro días al país centroamericano, en donde guerrilleros de izquierda mantienen una sangrienta lucha por derrocar al gobierno cívico - militar.

Dijeron que el coronel García había solicitado más de 180 helicópteros, equipos de comunicación, lanchas patrulla, aviones a reacción LA-37 y aeronaves de carga C-123 para el enfrentamiento de las Fuerzas Armadas con la guerrilla.

Los tres parlamentarios visitaron hoy un suburbio de San Salvador llamado San Antonio Abad, en donde 20 personas fueron asesinados una noche hace tres semanas.

El Ejército dijo que las víctimas fueron atrapadas por el fuego cruzado durante una batalla contra los extremistas, pero familiares, vastamente citados por la prensa internacional, acusaron a los militares de sacar a las personas de sus viviendas y matarlos con un disparo en la cabeza.

"Lo que sucedió en San Antonio Abad fue un ocultamiento masivo realizado por los militares", dijo Harkin a los periodistas. "Los relatos (oficiales) no coinciden. La forma como fueron encontrados los cuerpos, en donde estaban los impactos de las balas, los testimonios presenciales de personas con las que conversamos en San Antonio Abad".

"Ellos (los militares) fueron hasta las viviendas, arrastraron a jóvenes y algunos ancianos y luego los asesinaron en la calle", agregó.

Coyne dijo por su parte: "Conversamos con una mujer que tenía a su hijo pequeño en brazos cuando llegaron los soldados y se llevaron a sus otros hijos. El Ejército llegó hasta la casa buscándolos específicamente, incluso por sus apodos", afirmó.

"Ella los encontró en la calle la mañana siguiente", dijo.

Denuncias de organizadores pro derechos humanos y de la prensa internacional aseverando que las Fuerzas Armadas salvadoreñas son culpables de atrocidades han motivado una creciente oposición a la política del Presidente Ronald Reagan de respaldar al gobierno salvadoreño.

La Casa Blanca tiene planeado enviar ayuda por 185 millones de dólares a El Salvador en este año financiero, incluyendo armas y equipos por valor de 80 millones de dólares.

Pero los tres parlamentarios dijeron en conferencia de prensa realizada en la embajada estadounidense, que continuarían su lucha por suspender la asistencia militar.

El congresista Oberstar dijo que había viajado para verificar si las condiciones fijadas por el congreso para otorgar ayuda militar al gobierno salvadoreño, estaban siendo cumplidas.

"Las condiciones no han sido cumplidas y, en realidad, han sido violadas desde el momento mismo en que ellos proclamaron que las habían obedecido", señaló.

Coyne dijo que el comandante de la primera brigada de infantería, coronel Manuel Edmundo Pulacios les dijo que el incidente de San Antonio Abad, era un "suceso desafortunado"– el Ejército había establecido una emboscada a los guerrilleros, librado una batalla nocturna con ellos desde posiciones en el suburbio y encontrado los cadáveres al día siguiente.

"Encuentro difícil de explicar la distancia entre las dos opiniones", añadió.

Hoy en la historia

Por THE ASSOCIATED PRESS

Hoy es 21 de febrero, día número 52 de 1982. Quedan 313 días en el año.

ACONTECIMIENTOS SALIENTES:

1536 - Hernando Pizarro se apodera de la fortaleza de Curco después de vencer la tenaz resistencia de los defensores.

1613 - Miguel Romanov es elegido Zar de Rusia y se inicia el reinado de la casa de Romanov.

1644 - Un voraz incendio causa destrozos en la ciudad de Panamá.

1677 - Muere en La Haya el filósofo Baruch Spinoza.

1813 - En la batalla de Salta, una de las contiendas decisivas para la independencia argentina, el general Manuel Belgrano vence a las fuerzas españolas.

1822 - Guatemala se une a México.

1838 - El inventor norteamericano Samuel Morse ofrece la primera demostración pública del telégrafo.

1916 - Comienza la batalla de Verdun, la más intensa de la Primera Guerra Mundial.

1934 - Sublevación en Cuba contra el gobierno del general Carlos Mendieta.

1980 - Los mercaderes en la capital afgana de Kabul inician una protesta masiva contra la ocupación soviética de Afganistán.

PENSAMIENTO DE HOY: "No hay árbol que el viento no haya sacudido".

Comentarios favorables en EE.UU. en relación a presidente peruano

WASHINGTON, 20 (AP).-El apoyo al gobierno del Presidente Fernando Belaúnde Terry es más importante para la situación política continental que lo que los intereses directos de los Estados Unidos en el Perú pudieran insinuar, se afirmó hoy.

El ex ministro en la embajada norteamericana en Lima, Ernet H. Preeg, dijo que Perú es un país "que cumple un rol superior a su dimensión geográfica; es un puente entre los regímenes militares del Cono Sur, y los gobiernos más liberales del resto de la América del Sur".

En un análisis sobre las relaciones con ese país, el diplomático recomendó al Presidente Ronald Reagan:

-Un reconocimiento positivo de los esfuerzos de la democracia peruana a través de declaraciones públicas, y las visitas frecuentes de representantes del congreso y funcionarios de su administración.

-El apoyo a las instituciones que nutren la vida democrática peruana mediante las invitaciones para el perfeccionamiento profesional aquí de periodistas, sindicalistas, funcionarios judiciales, etc.

-La reanudación de los suministros militares pues "todo lo que se haga para reducir su dependencia (en armamentos) de la Unión Soviética concuerda con los intereses norteamericanos".

-El apoyo a los esfuerzos económicos de ese país mediante la acción directa y el apoyo de sus peticiones en el Banco Mundial y el Fondo Monetario Internacional.

Pregg dijo que "en un sentido clásico los Estados Unidos no tienen intereses vitales en el Perú. Las importaciones de minerales peruanos no son de una magnitud que los tornen estratégicos. El Perú es de todos modos una democracia moderada con una actitud positiva hacia los Estados Unidos, y una posición política favorable con sus vecinos".

Pregg efectuó el estudio bajo los auspicios del comité para cambiar las realidades internacionales, un grupo formado en 1975 para recomendar la posición que debieran asumir los Estados Unidos ante los principales fenómenos políticos de nuestro tiempo.

Presidente colombiano toma medidas contra el nepotismo

BOGOTA, 20 (AP).- En momentos en que el nepotismo invade la política colombiana, el Presidente Julio César Turbay Ayala ha dado un golpe mortal a las familias que disfrutan por igual de la burocracia y de los cargos de representación popular, según se informó.

Turbay Ayala ordenó que todos los gobernadores, alcaldes, secretarios y demás altos funcionarios del gobierno que tienen parientes cercanos entre los aspirantes a escaños en el congreso, las asambleas departamentales y los consejos municipales, deben renunciar o serán destituidos. Por lo menos 300 empleados oficiales perderán sus empleos en virtud de esta disposición, según un censo preliminar.

"Esto quiere decir que si los funcionarios públicos ejercen mientras sus padres, hijos, hermanos, suegros, yernos, esposas o hijos adoptivos están en las listas a corporaciones públicas, quedarán impedidos para continuar ejerciendo el cargo", explicó el Ministro de Gobierno (Interior), Jorge Mario Eastman.

La medida está destinada a evitar que los candidatos a los cargos de elección popular se apoyen en el poder de la burocracia para presionar a los votantes.

La decisión del gobierno busca además aplacar las iras de la oposición que ha denunciado parcialidad de la "maquinaria" burocrática en favor de los candidatos oficialistas liberales.

Turbay Ayala ha prometido mantenerse neutral en la capaña electoral y para demostrarlo ayer destituyó a 17 funcionarios que hacían abierto proselitismo electoral y perseguían desde el gobierno a los políticos disidentes o de la oposición.

La reacción de los dirigentes políticos que adelantan los últimos días de la campaña para las elecciones parlamenarias del 14 de marzo fue airada y algunos expresan que el gobierno violaba los derechos constitucionales de los empleados públicos.

El senador Alberto Psantofimio Botero, jefe de la campaña presidencial del candidato oficialista Alfonso López Michelsen, expresó que la renuncia o destitución de los altos funcionarios del Estado debe comenzar con el Ministro de Salud Pública, Alfonso Jaramillo Salazar, cuya esposa, Hilda Martínez de Jaramillo, y su hijo Alfonso Jaramillo Martínez son candidatos a la Cámara de Representantes por el Partido Liberal de gobierno.

Investigaciones en banca chilena

SANTIAGO DE CHILE, 20 (AP).- La totalidad de la banca privada chilena está siendo investigada por una comisión gubernamental ante presunciones de que existe un acuerdo para rebajar las tasas de interes pagadas por los depósitos a plazo, informa hoy la prensa.

Según una "alta fuente del sector económico" citada por los principales periodicos de la capital, pero que no fue identificada, investigaciones de la fiscalía nacional económica del gobierno habrían comprobado el delito contemplado en un decreto que regula la libre competencia.

Ningún vocero de la superintendencia de bancos, organismo encargado de supervisar las operaciones bancarias, hizo comentarios al respecto.

URBANIZACION MARISCAL SANTA CRUZ

INVITACION

URBANIZACION MARISCAL SANTA CRUZ, invita a todos sus adjudicatarios a participar de la tradicional "CHALLA DE CARNAVALES", el día lunes 22 del presente. Especialmente a los adjudicatarios del Club Minagricultura, (MACA), Sindicato de Colectiveros y Micros "San Cristóbal", Magisterio Urbano y Rural, Radio Metropolitana, Fábrica Soligno, Fábrica SAID, Fábrica de Pinturas Colorit, Fábrica de Fideos La Suprema, Dirección de Investigación Nacional (D.I.N.), Guardia Nacional de Seguridad Pública, Dirección Nacional de Tránsito, Sindicato VITA, Sindicato INTI, Sindicato de Colectiveros y Micros Litoral, Sindicato de Colectiveros y Micros Pedro Domingo Murillo, Curtiembre Illimani COBEE (Planta Zongo), SAMAPA, Mina Matilde, Cooperativa Antofagasta, Cooperativa Minera "Asunción Ltda." de Llallagua y Particulares.

La Empresa proporcionará las movilidades, que saldrán del Pasaje Peatonal de la Casa de la Cultura a horas 9:00 a.m. Deberán pasar por nuestras oficinas de la calle Yanacocha 484 a recabar su ficha correspondiente. Amenizará una Banda de Música, Cotillón, Mixtura y Serpentina.

Premios Al Mejor disfraz

Horario de atención Sábado de Hrs. 9:00 a.m. a 12.00.

LA GERENCIA

PRESTIGIOSA INSTITUCION DESCENTRALIZADA

REQUIERE LOCAL PARA OFICINAS, REQUISITOS:

a) DEBE TENER ESPACIO MINIMO DE 260 METROS UTILIZABLES.
b) DEBE ESTAR UBICADA EN LAS ZONAS ALEDAÑAS A AV. MONTES O SOPOCACHI.
c) PLAZO DE PRESENTACION DE LAS OFERTAS HASTA EL 25 A HORAS 18.00.

DIRIGIRSE A: SEÑORES CASILLA N°. 20358 PRESENTE

COLEGIO "ARGENTINO BOLIVIANO"

LLAMA A INSCRIPCIONES.

A partir del 3 de febrero la apertura de inscripciones en la presente gestión para:

PRE-KINDER (3 años de edad)
KINDER (4 años y 5 años de edad)
1º. BASICO
2º. BASICO.

Cursos de 30 niños como máximo. Turno mañana y tarde.

Las inscripciones se reciben en Hermanos Manchego 2441, en el horario de 9.00 a 12.30 Hs. y de 14.00 a 17.30 Hs. detrás del Ministerio de Educación.

CAJA NACIONAL DE SEGURIDAD SOCIAL

AVISO

Se pone en conocimiento de los señores asegurados pertenecientes al sector del Magisterio, comprendidos dentro de la Resolución Ministerial de Jubilaciones N° 65/82 de 3 de febrero de 1982 que deseen obtener su renta de vejez en base al comunicado del Ministerio de Educación y Cultura de fecha 17 del mes en curso, presentar nota escrita de ratificación hasta el dia 15 de marzo de 1982 para su correspondiente incorporación en planilla de rentas.

La presentación de las notas ratificatorias se las efectuarán en la Dirección de Asesoria Jurídica de Educación o Direcciones Distritales del Ministerio de Educación y una copia a la Caja Nacional de Seguridad Social (Sección Cuenta Individual de la Oficina Central y Sección Prestaciones de las Administraciones Regionales del Interior de la República) para el proceso de la pensión gestionada.

La Paz, febrero 19 de 1982.

RELACIONES PUBLICAS Y PRENSA CNSS

ORDENANZA MUNICIPAL.... Nº. 001/82

LA HONORABLE ALCALDIA MUNICIPAL DE LA CAPITAL LAJA. DPTO. LA PAZ.

CONSIDERANDO:

LAJA, la capital histórica posee como único lugar de recreación y más que todo de atracción turística, que al mismo tiempo sirve de CALVARIO DE DEVOCION A LA VIRGEN O IMAGEN INMACULADA "CONCEPCION DE CHEJATA" patrona de este pueblo; la colina o cerro denominada "SANTA BARBARA" donde se halla ubicada la CAPILLA.

QUE; anualmente se conmemora la fiesta religiosa y folclórica, los dias 8 9-10 y 11 de diciembre en honor a la Imagen Inmaculada Concepción, Patrona de Laja con asistencia de millares de devotos tanto de la ciudad de La Paz interior y provincias.

QUE; últimamente los pobladores de esta capital, han sido sorprendidos con la aparición de un supuesto propietario del cerro o colina "Santa Bárbara" tratando de lotear y hacer construcciones clandestinas, no obstante de que este cerro o colina desde tiempos antepasados ha sido conocido como LUGAR VACANTE.

QUE; es deber y obligación de la HONORABLE ALCALDIA MUNICIPAL DE LA CAPITAL LAJA. JUNTA DE VECINOS Y CENTRO DE ACCION LAJA, preservar y mantener como ha sido siempre LUGAR VACANTE Y DE RECREACION, la colina o cerro "SANTA BARBARA" donde se encuentra la venerada CAPILLA O SANTUARIO DE LA IMAGEN INMACULADA "CONCEPCION"

POR TANTO:

LA HONORABLE ALCALDIA MUNICIPAL DE LA CAPITAL LAJA, en uso de sus facultades especificas:

RESUELVE:

ARTICULO UNICO:

DECLARASE "AREA VERDE" AL CERRO O COLINA "SANTA BARBARA" LUGAR DE RECREACION Y ATRACCION TURISTICA INCLUIDO SUS ALREDEDORES; POR LO TANTO NINGUN HABITANTE DE ESTE PUEBLO PODRA LEVANTAR MUROS NI CONSTRUIR VIVIENDAS.

HAGASE SABER. COMUNIQUESE Y ARCHIVESE.

Es expedida la presente ORDENANZA en la capital LAJA a los catorce dias del mes de febrero de mil novecientos ochenta y dos años.

Fdo. Miguel Allaga A. H. ALCALDE MUNICIPAL-CAP. LAJA.

Es conforme. Eliodoro Vásquez. Ernesto Badani N. V. : Jefe de la Oficina de Alcaldias Provinciales. H.A.M.

(Sellos): H. Alcaldia Municipal , Capital de la 2ª Seccion; Junta de Vecinos 2da. Seccion de la Provincia Los Andes-Bolivia LAJA; Municipalidad de La Paz, Alcaldias Provinciales, La Paz, Bolivia; Oficial Mayor de la Municipalidad Laja - Bolivia.

Sociedad Mutualista Morenos kollas, fund 10-X - 49. Secretaria . La Paz - Bolivia.

UNIVERSIDAD MAYOR DE "SAN SIMON"

CONVOCATORIA A INSCRIPCIONES PRIMER SEMESTRE 1982

La Universidad Mayor de San Simón, convoca a los bachilleres aprobados en el examen de ingreso, curso pre-universitario/81 y alumnos antiguos, a las inscripciones, que para el primer semestre 1982, se llevaron a cabo, de acuerdo al siguiente proceso:

1 CALENDARIO

1.1 Inicio del proceso de inscripciones: jueves 25, febrero de 1982.

1.2 Cierre inscripciones: viernes 5, marzo 1982.

2. REQUISITOS

Alumnos nuevos:

-Certificado de aprobación curso pre-universitario.
-Código de registro de examen de admisión (número)
-Fotocopia titulo bachiller.
-Fotocopia carnet de identidad.
-Fotocopia documento militar (p/varones).
-Recibo de pago matrícula.
-Cuatro fotografías color tamaño carnet (4x4 cm)

(los postulantes pueden acudir al gabinete fotográfico habilitado para el efecto en el edificio.

102 de la Facultad de Humanidades, y Ciencias de la Educación desde 24, 02, 82).

ALUMNOS ANTIGUOS

-Carnet universitario.
-Recibo de pago de matrícula.

ALUMNOS CON TRASPASO:

-Formulario 011
-Certificado de calificaciones.
-Recibo de pago de matrícula.

3. Tasas y derechos.

3.1 Alumnos nuevos $b. 1.250
3.2 Alumnos antiguos $b. 1.150.

(Los que no cuenten con carnet universitario, deberán adicionar $b. 100.-)

3.3 Estudiantes extranjeros no sujetos a intercambio cultural $b. 2.500.

4. Local de pago e inscripción.

4.1 El pago de matrículas, se efectuará en el edificio del comedor universitario, en ventanillas habilitadas para el efecto, desde el 24.02.82.

4.2 Las inscripciones se recibirán en la secretaria de cada carrera y de acuerdo al rol y horario establecidos.

Cochabamba, 18 de febrero de 1982.

Arq. Jaime Maceda Pacheco
Director Académico UMSS.
V.B. Arq. Raúl Salinas Hermosa.
Vice Rector UMSS
Departamento de Relaciones Públicas.

INTERNATIONAL MACHINERY CO. (BOLIVIA) S.A.

INTERMACO

tiene el agrado de anunciar el nombramiento de la firma

IMPORTADORA MURILLO
Concesionaria Dodge

en el Departamento de Oruro, para la venta de vehiculos Dodge; fabricados por "Volkswagen Camiones del Brasil" repuestos y taller mecánico.

Oruro, Febrero, 1982

IMPORTADORA MURILLO

Concesionaria Dodge

Av. España N°1380 telefono 54310

agradece la confianza depositada por

INTERNATIONAL MACHINERY CO. (BOLIVIA) S.A.

INTERMACO

al haber sido honrada con el nombramiento de Distribuidor Exclusivo en Oruro de los afamados camiones Dodge - Volkswagen.

Oruro, Febrero, 1982

Polémica sobre la ocupación de lotes baldíos en Montero

MONTERO, (PRESENCIA). Las autoridades de esta ciudad, ubicada a 50 kilómetros de Santa Cruz, y un numeroso grupo de campesinos, han protagonizado una polémica sobre el uso de lotes baldíos dentro el área de equipamiento.

Las autoridades de aquí han denunciado que "personas arbitrarías desconocidas" están fomentando la ocupación de propiedades privadas. Citan como caso concreto la ocupación de seis hectáreas pertenecientes a José Pedro Moreno.

Esas tierras, según las autoridades, están destinadas para la construcción de un colegio, un hospital, centro de formación técnica y otros servicios.

Por otro lado, la junta de vecinos "La Floresta" rechazó, en una carta ante el prefecto de Santa Cruz, coronel Máximo García, las sindicaciones. Sostiene que no han sido ocupados esos lotes sino simplemente limpiados y que existe la intención de comprar al dueño, pagando precios justos.

No se ha registrado, dicen, ningún atropello a la propiedad privada y denuncian que la población de la zona, especialmente campesinos, decidió hacer la limpieza del monte porque favorecía al crimen; allí los "pitilleros" violaron a dos niñas, y se comprobó que allí se fabricó cocaína.

Las autoridades, por su parte, dieron a conocer que los responsables de esa situación "no gozan de ninguna aprobación legal del Plan Regulador de Montero" y, en consecuencia, los terrenos ocupados no pueden ser loteados ni transferidos.

En la advertencia, se anota que, de continuar la ocupación de lotes baldíos, "serán pasibles a las sanciones legales correspondientes".

Los campesinos, en su carta al prefecto, dicen por su parte: "Somos conscientes de que con lo escaso que ganamos, no nos será posible disponer de dinero necesario para comprar un pequeño lote y dar techo a nuestros hijos". Piden, por el contrario, cooperación para levantar las denuncias contra los vecinos.

Suspendieron liquidación de pagos a CONAVI en Trinidad

TRINIDAD, 20 (PRESENCIA).- Por instrucciones de la oficina central de La Paz, las cuotas de los adjudicatarios de CONAVI se efectuarán como pago a cuenta para posterior liquidación; según trascendió entre los vivientes de este complejo urbano habitacional que, con el presente reajuste, ya sufre tres elevaciones de costo. De esta manera, se hace más larga la posibilidad de consolidar la casa que recibieron, hace diez años, periodo en el cual han tenido que hacer fuertes erogaciones para conseguir ciertos arreglos, como la elevación de los terrenos, ampliaciones que les permita esa condición de habitabilidad de la que habla el contrato de adjudicación.

Según un instructivo, las amortizaciones de viviendas se recibirán provisionalmente, abonando a la cuenta adjudicatarios por liquidar, como pago a cuenta de suma mayor para su posterior liquidación, con los últimos correctivos. Se sabe, además, que las recaudaciones por el aporte patronal del 2% sobre sueldos se harán sobre el total ganado en las planillas.

Con relación a los trabajos de CONAVI, existe un Plan denominado 40, con un grupo de viviendas que se comenzaron en el año 1977, en la gestión del Ministro Maesse Roca, que ahora son un monumento al olvido, en medio de un chaparral que están tapándolas. Las informaciones proporcionadas, indican que la empresa constructora no ha cumplido porque CONAVI no hizo la entrega de fondos en forma oportuna para continuar el avance de obra y que, en más de dos oportunidades, han venido comisiones para conocer la realidad, pero sobre las cuales no se sabe nada.

Para los trinitarios, los trabajos inconclusos no tienen nada de anormal, si se piensa que en el primer programa se tuvo que esperar algo más de siete años y que este lapso, comparado con la duración de quince años que tuvo la construcción del hospital general, es realmente una velocidad; por ello es que, la postergación de las viviendas a medio construir, del Plan 40, no es ninguna novedad.

Cuando se busca la información, las explicaciones saltan automáticas "no sabemos nada", vienen instrucciones de la central" con ello se cierra la charla y se concluye el pleito.

Samaipata tendrá moderno sistema de agua potable

SAMAIPATA, 20 (PRESENCIA).- En ocasión de la festividad religiosa de esta población la Corporación de Desarrollo de Santa Cruz hizo llegar las primeras partidas de cañería para su nuevo y moderno sistema de agua potable a construirse este año. La obra, según los antiguos cálculos de CORDECRUZ, sobrepasaría los 27 millones de pesos bolivianos y se iniciará en las próximas semanas.

Con el nuevo sitema, esta población tendrá agua no solo para consumo de la población sino para fines de riego en los huertos del pueblo.

Tanto autoridades como instituciones y el mismo pueblo han ofrecido su concurso para emprender los trabajos en forma conjunta, desde las fuentes de la quebrada de "El Fuerte", situada al sur de esta población, a unos 8 kilómetros.

CARNAVAL CRUCEÑO.- La fase culminante de la celebración del carnaval cruceño se inició el jueves, cuando Vivian Velasco Bruno, 17 años, fue coronada como reina de la fiesta, luciendo un hermoso traje de "paraba real". Diez mil personas gozaron de la fiesta en dos locales distintos. (Foto PRESENCIA - SANTA CRUZ.).

Presidente y tres ministros estarán en feria vitivinícola

SUCRE, 20 (PRESENCIA).- El Presidente de la República, Celso Torrelio Villa; el Canciller, Gonzalo Romero y los ministros de Industria y Comercio, y de Transportes y Comunicaciones, estarán presentes en la feria vitivinícola de Camargo que se inicia el 26 de este mes. También estarán presentes el director del Instituto Boliviano de Turismo y otras autoridades nacionales.

Autoridades locales, igualmente, se trasladarán a la capital del vino, donde los habitantes se están prodigando para lograr el éxito de la VI Feria Nacional.

Con anterioridad, ejecutivos de la Corporación estuvieron para inspeccionar algunos trabajos que corren por su cuenta y sobre todo para instalar el stand de la corporación, en el que serán exhibidos los productos de su centro experimental de San Roque, donde se produce unas setenta variedades de uvas, al margen de variedades de manzanos, duraznos y otras frutas, dentro del proyecto de mejoramiento frutícola en las provincias de Nor y Sur Cinti.

Camargo, en estos momentos, constituye la atracción de gran número de ciudadanos que se aprestan a viajar para estar presente en la feria vitivinícola. Asimismo, se informó que caravanas de vehículos partirán tanto de Sucre como de Potosí y Tarija, para asistir a esta reunión que, al margen de la exposición y la vendimia, mostrará la belleza folclórica de las ricas provincias de Nor y Sur Cinti. Las mozas del lugar compartirán para tener la corona y cetro del reinado de la uva.

Carnaval chuquisaqueño se vislumbra con mucha alegría

SUCRE, 20 (PRESENCIA).- Un carnaval cada año más cambiante se vislumbra con mucha alegría en este departamento. Desde hace cuatro semanas, las comparsas salieron a las calles, contrariamente a lo que tradicionalmente se hacía; bandas de música del altiplano empezaron a llegar para ofertar su trabajo a las comparsas ambulantes, así como bandas de sicuris de los alrededores de la ciudad, para las comparsas de escasos recursos económicos.

Entretanto, ya fue elgida la reina del carnaval que recayó en Tatiana Ovando que será la que presida los principales festejos y encabece el tradicional corso del domingo.

El domingo por la mañana se realizará el corso infantil en la plaza 25 de Mayo; por la tarde la entrada de Carnaval, con participación de más de cien comparsas carnavalescas y confraternidades que arreglarán carros alegóricos y sobre todo, se tendrá la presencia del folclore chuquisaqueño, aunque minimizado con el ingreso de "pandillas de cholitas de los alrededores de la localidad de Yotala.

Existe normal abastecimiento de carne vacuna en Cochabamba

COCHABAMBA, 20 (PRESENCIA).- Existe normal abastecimiento de carne vacuna en los mercados de la capital, ya que se contó con 22.000 kilos de este producto, 1.239 de porcino y 2.000 de ovino para el consumo de la población, según informaron autoridades de la comuna local.

Las amas de casa expresaron que, si bien hay abundancia de artículos de primera necesidad, en especial de fruta, en cambio "están en las nubes y no se cuenta con el suficiente dinero, porque los sueldos y salarios de nuestros esposos están todavía congelados".

Dieron como ejemplo el durazno de primera calidad, el kilo cuesta 85 pesos bolivianos, segunda calidad 75 pesos bolivianos, tercera calidad 65 pesos.

El frasco de tamaño regular de mostaza extranjera costaba 25 pesos bolivianos, cuando el dólar estaba en 25 pesos, cuando se creó el mercado paralelo ya era 50 pesos bolivianos, con la devaluación ha llegado a 100 pesos bolivianos y en la misma forma en los demás productos de consumo familiar.

FAENEO

Se dijo que el matadero municipal faeneó ganado en pie procedente del Beni y Cochabamba, que es traído de las provincias de Punata, Cliza, Arani y Quillacollo.

Las autoridades de la Intendencia Municipal lamentaron que, a pesar de la estricta vigilancia, unas 180 cabezas de ganado burlaron el control y fueron trasladadas a otros distritos por la región de Santiváñez.

Se agregó que la venta de la carne en los mercados se ajusta al precio establecido de 75 pesos bolivianos y el control que se ejerce está permitiendo que la especulación haya disminuido en forma considerable; sin embargo de ello, se ha vendido en 90 y hasta 100 pesos bolivianos el kilo de carne vacuna.

Se informó que tres puestos de venta de carne, en el mercado central, "25 de Mayo" fueron clausurados por delito de especulación.

CANASTA FAMILIAR

Se expresó que el órgano ejecutivo de la comuna aprobará una ordenanza determinando disposiciones económicas severas, en contra de los comerciantes que especulen con los artículos de primera necesidad.

Se remarcó que la Alcaldía Municipal ha resuelto adoptar una enérgica política de defensa de la canasta familiar, reprimiendo, por todos los medios posibles, el agio y la especulación, ya que se prevé la aplicación de una nueva escala de multas y sanciones para los casos de infracción en todos los mercados de la capital.

Asimismo, en las próximas horas, el municipio proced[erá a] fijar precios para las vian[das y] platos servidos en bares, [res]taurantes y otros lugare[s de] expendio de alimentos.

Se añadió que, al pres[ente] se efectúa un tra[bajo] preliminar, estableciendo [los] correspondientes costos, a f[in de] encontrar precios razon[ables] para el cosumidor.

Excombatientes n[o] desean intervenci[ón] en su Federació[n]

SANTA CRUZ, (PRESENCIA).- No se [per]mitirá ninguna intervenci[ón del] gobierno a la Federaci[ón de] excombatientes de la guer[ra del] Chaco, sostuvo este mar[tes el] ejecutivo Severiano Julio.

Indicó que un grupo [de ex]combatientes que había p[...] las elecciones, solicitó [la in]tervención del gobierno, p[ero no] explicó por qué motivos.

Julio dijo que, de otra [parte,] se estaba en espera de inf[orme] de la Confederación, sob[re las] negociaciones que se re[alizan] para aumentar las pensio[nes vi]talicias de los ex sol[dados,] viudas y madres del Cha[co].

SERVICIO DE MOVILIDAD

EDITORIAL LUX admite ofertas, sobre cerrad[o] prestación servicio nocturno movilidad de su pe[r]sonal. Mariscal Sta.Cruz, Edificio Esperanza, Pi[so] primero.

YPFB

YACIMIENTOS PETROLIFEROS FISCALES BOLIVIANOS

INVITACION:: TUBERIA DE PRODUCCION EX-LICITACION 82/81

Se comunica a las firmas interesadas que la H. Junta de Adquisiciones de Y.P.F.B. en su sesión 2/82 resolvió declarar desierta la Licitación 82/81 "Tuberia de Producción" y autorizó a Y.P.F.B. proceda a la Invitación correspondiente en tal sentido las firmas interesadas deberán hacerse presente en la Secretaría de la H. Junta 4° piso del edificio central de YPFB, calle Bueno N° 185, a objeto de recoger sus cartas de invitación.

La Paz, 19 de Febrero de 1982

DIRECCION DE RELACIONES PUBLICAS

YPFB

YACIMIENTOS PETROLIFEROS FISCALES BOLIVIANOS

INVITACION: CONJUNTO CABEZAL Y ARBOLITO DE SURGENCIA EX-LICITACION 81/81

Se comunica a las firmas interesadas que la H. Junta de Adquisiciones de Y.P.F.B. en su sesión 2/82 resolvió declarar desierta la Licitación 81/81 "Conjunto Cabezales de Pozo y Arbol de Surgencia" y autorizó a Y.P.F.B. proceda a la Invitación correspondiente, en tal sentido las firmas interesadas deberán hacerse presente en el la Secretaría de la H. Junta 4° piso del edificio central de YPFB calle Bueno N° 185, a objeto de recoger sus cartas de invitación.

La Paz, 19 de Febrero de 1982

DIRECCION DE RELACIONES PUBLICAS

YPFB

YACIMIENTOS PETROLIFEROS FISCALES BOLIVIANOS

INVITACION: COMPRESORES Y MOTORES PARA LA PLANTA DE GAS DE CAMIRI EX-LICITACION 92/81

Se comunica a las firmas interesadas que la H. Junta de Adquisiciones de Y.P.F.B. en su sesión 2/82 resolvió declarar desierta la Licitación 83/81 "Tuberia de Producción" y autorizó a Y.P.F.B. proceda a la invitación correspondiente, en tal sentido las firmas interesadas deberán hacerse presente en la Secretaria de la H. Junta 4º piso del edificio central de YPFB calle Bueno Nº 185, a objeto de recoger sus cartas de invitación.

La Paz, 19 de febrero de 1982

DIRECCION DE RELACIONES PUBLICAS

YPFB

YACIMIENTOS PETROLIFEROS FISCALES BOLIVIANOS

INVITACION: TUBERIA DE PRODUCCION EX-LICITACION 83/81

Se comunica a las firmas interesadas que la H. Junta de Adquisiciones de Y.P.F.B. en su sesión 2/82 resolvió declarar desierta la Licitación 92/81 "Compresores y Motores para la Planta de gas de Camiri" y autorizó a Y.P.F.B. proceda a la invitación correspondiente, en tal sentido las firmas interesadas deberán hacerse presente en la Secretaria de la H. Junta, 4º piso del edificio central de YPFB calle Bueno Nº 185, a objeto de recoger sus cartas de invitación.

La Paz, 19 de febrero de 1982

DIRECCION DE RELACIONES PUBLICAS

CORPORACION BOLIVIANA DE FOMENTO

INGENIO AZUCARERO GUABIRA

LICITACION PUBLICA Nº. 7/82

PROVISION DE BOLSAS DE ALGODON

Corporación Boliviana de Fomento para el Ingenio Azucarero de Guabirá convoca a las firmas comerciales y/o industriales, debidamente acreditadas en el país a presentar sus propuestas para la provisión de:

Novecientos cincuenta mil bolsas de algodón de 46 kgr.

Cien mil bolsas de algodón de 11,5 kgr.

El Pliego de Especificaciones para participar en esta Licitación Pública, podrá ser retirado de las oficinas de la Corporación Boliviana de Fomento, Av. Camacho Nº. 1485, Edif. "La Urbana" 2do. piso sección caja, previa cancelación de $b. 500.-

Las propuestas deberán ser presentadas con los requisitos y formalidades del Decreto Ley Nº. 15223 del 30/12/77 a horas 15 del día 15 de marzo de 1982, en la Asesoría Jurídica de C.B.F. Edif. La Urbana 4to. piso.

La Paz, febrero de 1982

LA GERENCIA

ADVERTENCIA

La Representación de las Naciones Unidas advierte al público en general que personas inescrupulosas y ajenas a este Organismo (en particular un señor quien dice llamarse Jaime Mendoza Alcózer) ofrecen trabajos para esta oficina cobrando una comisión del 10% o más sobre el salario prometido.

Se previene a las personas que no se dejen sorprender con tales ofertas y denuncien a las autoridades pertinentes cualquier ofrecimiento de esta naturaleza ya que esta Organización no se responsabiliza por tales actos.

La Paz, 19 de febrero de 1982.

germaine de Capuccini

INSTITUTO DE ESTETICA PROFESIONAL

NORMA MENDEZ de PAZ
Cosmetóloga-Estetica Corporal Diplomada en Europa y U.S.A. Miembro de la Sociedad Boliviana de Cosmetología y Estética Corporal.

DAMAS NIÑOS

ATENCION FACIAL EN:
Analisis de Piel
Limpieza de cutis
Peeling
Hidratación
Nutrición
Shocks antiarrugas
Depilaciones con cera y ampolla
Alimentos dietéticos

ATENCION CORPORAL:
Gimnasia damas
Adelgazamiento
Flacidez
Celulitis
Masajes Eléctricos y manuales
Footing
Roller
Sauna
Atención médica.

BALLET CLASICO

KARATE NIÑOS

CONTROL DEL ACNE

NUEVA INSTRUCTORA DE GIMNASIA
HORARIO PARA OFICINISTAS

CENTRO COMERCIAL "SAN MIGUEL"
2da. PLANTA, CALLE 21 CALACOTO
RESERVE HORA AL TELEF 795492

becas internacionales afs

CASILLA 5884 LA PAZ - BOLIVIA DIRECCION TELEGRAFICA AMERIFIELD

INSCRIPCIONES ABIERTAS

"CONOCER UN PAIS NO ES SIMPLEMENTE VISITAR COMO TURISTA"

AFS TE BRINDA UN AÑO PARA COMPRENDER LAS COSTUMBRES, TRADICIONES E IDEALES DE UN PUEBLO Y PARA ELLO ES NECESARIO PARTICIPAR EN LA VIDA DE ESE PUEBLO EN LA FORMA MAS COMPLETA POSIBLE.

REQUISITOS:

- Para estudiantes que cursen de primero a cuarto medio
- Estar comprendido entre 15 y 17 años de edad
- Poseer un buen récord académico y ser activo en la vida estudiantil
- Poseer un conocimiento básico del idioma inglés

PARA MAYORES REFERENCIAS EN LA PAZ

DIRIGIRSE A: LA AV. ARCE 2390

TELEFONOS 329510 - 370387 CASILLA 5884

EN EL INTERIOR:

COCHABAMBA	: Tel. 28016 - 27032	Casilla: 3788
SANTA CRUZ	: Tel. 37408	Casilla: 845
SUCRE	: Tel. 24255	Casilla: 115
POTOSI	: Tel. 22551	Casilla: 45
TARIJA	: Tel. 5611	Calle La Madrid 1518
TRINIDAD	: Tel. 265	Casilla: 297

agenda

PRESENCIA Av. Mariscal Santa Cruz. Edificio Esperanza [...] piso, teléfonos 372340 - 372341 - 351998 - 352172 - 352178.

ROL DE TURNO DE ESTABLECIMIENTOS FA[R]MACEUTICOS DEL 20 AL 27 DE FEBRERO

MERIDA, Dra. Emira de Mérida, Av. República N° [...] (Puente Estación), Tel. 320455; CORAZON DE JESUS Dr[a.] Luz S. de Duchén, Calle Campero N°. 15, Tel. 329778; ASPIAZ[U] Dra. Elizabeth de Vargas, Calle Aspiazu N°. 383, Tel. [...]; FRANCO BOLIVIANA Dr. David Sosa, Calle Yungas N° [...] Tel. 325741; PICHINCHA Dra. Elba Gutiérrez, Calle Ingavi [...] 729; CRISTO REY Dra. Aida Quintela, Av. General Lanza [...] 2110, Tel. 327534, GUADALQUIVIR Dra. Rebeca Rojas, A[v.] Saavedra N°. 1891, Tel. 326441; SAN GERARDO Dra. Ros[a] Molina, Av. Saavedra N°. 2266; VIRGEN DE LOURDES [...] Jorge Saravia, Av. Tejada Sorzano N°. 386, Tel. 311656; EL [...] Dra. Elvira Silva, Calle Carlos Blanco N°. 1103 (Villa Copa[...]); SAN MARTIN DE PORRES Dra. Maria E. Aliaga, [...] Estado de Israel N°. 503, Tel 351565; EL SUR Dra. Danitza [...] Cortéz, Av. Hernando Siles N°. 999 (Obrajes), Tel. [...]; CHUMANI Dra. Teresa Collazos, Manzano P Achumani [...] 791398; ESMERALDA Dra. Teresa Q. de Peña, Av. Balboa [...] N°. 1280 (Ciudad Satélite); NUESTRA SRA. DEL PILAR [...] Lourdes Bustillos, Calle Entre Rios N°. 1113 (Barrio [...]terio); MENDEZ Av. Buenos Aires N°. 1025, Tel. [...]; CONFIANZA Dra. Olga Moya, Av. Buenos Aires esq. [...] N°. 601, Tel. 350376; ACUARIO Dra. Maria Paz Ortiz, [...] Sagárnaga N°. 428, Tel. 368006.

TARIJA: ROL DE FARMACIAS DE TURNO PARA [EL] MES DE FEBRERO AÑO 1982.

Del 6 de febrero al 13 de febrero TARIJA, La Madrid [...] 3782; JUSTO JUEZ, Suipacha 0-0796, Tel. 5746; del 13 de febrero al 20 de febrero SAN JOSE, A. Corrado 0-0149, Tel. 2561; [...] PETUO SOCORRO, Sucre N-0657, Tel. 2850; del 20 de febrero [al] 27 de febrero SANTA MARIA, Sucre N-902, Tel. 2057, [ES]PAÑOLA, J.M. Saracho N-0975, Tel. 3510; del 27 de febrero [al ...] de marzo EL SOL, Campero N-1001, Tel. 3556; SAN FRAN[CIS]CO, Domingo Paz E-0154, Tel. 2696.

EN EL INTERIOR

COCHABAMBA
ASUNCION, Calama esquina Lanza N° 3370 Tel. 25888 AND[...] Esteban Arce N° 6653 Tel. 22002 SANTA LUCIA, Colombia N° 4179, Tel. 26574.

POTOSI
SANTIAGO, Chayanta N° 543 Tel. 2895 LA BOLIVIANA [...] Alonso de Ibañez s/n, Tel. 3911

SUCRE
SUCRENSE, Estudiantes 54, Tel. 5548
SANTA RITA, Tel. 3580, Calvo N°. 9
CRUZ ROJA, Telefono 3672, Colón N° 617

TRINIDAD
SUDAMERICANA, Centro de la ciudad

SANTA CRUZ
NACIONAL, Dra. Maria Naduel, Isabel la Católica S. de Figueroa [...] 25782. UNIVERSAL, Dra. Gloria Parada, Bolivar-Murillo [...] 23519. CORAZON DE JESUS, Dr. Alberto Paz, Calle 21 de Mayo [...] 343, Tel. 24079. IBERIA, Dra. Miriam Fernandez, Republi[ca] N° 51, Tel. 26497

FLOTAS
TERMINAL TERRESTRE "CIUDAD DE LA PAZ", Tels. 367[...] - 37275 - 367276
ABAROA, Tel. 327096
ANDINO, Tel. 320471
ATLAS, Tel. 328621
BUSTILLO, Tel. 376894
BOLIVIA, Tel. 355854
CONTINENTAL, Tel. 329061
COPACABANA, Tels. 327211 y 340461
FLOTA COPACABANA, Teléfonos 366783 y 340096
CISNE, Tel. 361321
EL DORADO, Tel. 340375
SAN LORENZO, Tel. 328911
KIRKINCHO, Tel. 354612
KORILAZO, Tel. 323810
LA VELOZ DEL SUD, Tel. 373146
TRANSPORTES LA PAZ, Tel. 340475
URUS, Tel. 350793
AUTOLINEAS INGAVI, Tel. 328981
CINTA DE PLATA, Avda. Manco Kapac
EL CHAPACO, Chuquisaca esq. Tupiza N° 342 Tel. 340258
MANCO KAPAC, Tumusla N° 106 Tel. 350033
ORIENTE, Tel. 327551
TRANSRIVEROS, Avda. Montes N° 660, Tel. 340475
TRANSPORTE PESADO A LARGA DISTANCIA, Independencia [...] Oquendo N° 199, Tel. 325083
YUNGUEÑA, Avda. de las Américas N° 344 (Villa Fátima) 312344
RELAMPAGO, Tel. 369758
Transporte pesado Oficina Sud. Teléfono 378975 - Independencia N°. 187

TELEFONOS DE URGENCIA
HOSPITAL DE CLINICAS, Maternidad [...]
Tránsito 371221 371224 y [...]
Asistencia Pública 118
Maternidad
Neurocirugía
Pensionado
Bolivian Power Co. Ltda. Reclamos
Bomberos
Hospital de Clínicas Central
Atención de Parto Domiciliario
Radio Patrulla
AASANA (Aeropuerto-Informaciones)
línea Piloto
SAMAPA
Dirección Nal. de Investigación 356124
Estación Central 353510
BUSCAMOVIE - Central Maestro

H. MUNICIPALIDAD DE LA PAZ
Teléfonos del Retén
Municipal de Emergencia 371236
TASA, Reclamos 133 - Informaciones 104 - Señorita Hora [...]
Larga Distancia Exterior 356900, Interior 101, Informes 350211

EMPRESAS AEREAS
LLOYD AEREO BOLIVIANO, 351155 - 351157 - 37127[...] 353606
LUFTHANSA, Oficinas Ciudad Central 371270-71-72-[...] Oficinas Aeropuerto 811921-22 Oficinas Carga Aeropuerto 811923
AEROLINEAS ARGENTINAS, Tel. 350792
AVIANCA, Tel. 357599 - 350608
AIR FRANCE, Tel. 351740
BRANIFF INTERNATIONAL, Oficinas ciudad 372011 Central Te[...]lefónica, Oficinas Operaciones Aeropuerto 81014-15 Oficinas Carga Aeropuerto 810215
LINEA AEREA IMPERIAL
La Paz: Edif. Mariscal de Zepita, Local Comercial N° 1 Telfs. 369307-369308 Potosí: Calle Matos N° 86 Telfs. 2-6431 [...] 6432 Sucre: Plaza 25 de Mayo Telef. 5931 Cochabamba: Av. Heroínas 3838 esq. Baptista UNITOURS Ltda. Telfs. 2771[...] 29832 Casilla 1073. Santa Cruz: AGENCIA CRUCEÑA DE TURISMO [...] Suarez de Figueroa 71. Telfs. 41088-36372 Casilla 3457 Tarija: [...]
SAMA TOURS Sucre 620 Telfs. 3394 2400 Casilla 61
LAN CHILE Edif. Avenida Planta baja Teléfono 357750 - 355883
La Paz- Arica Santiago días viernes y domingo

Fue creada una oficina jurídica para gente de escasos recursos

SUCRE, 20 (PRESENCIA).- Con el sentido de apostolado social, para favorecer a quienes, de escasos recursos económicos, no pueden pagar abogados en las instancias judiciales, sobre todo campesinos, la Iglesia ha creado una oficina jurídica gratuita, dependiente del Arzobispado de esta ciudad. Mons. José Clemente Maurer, bendijo las flamantes instalaciones.

En el acto, que contó con la presencia de las más altas autoridades de la justicia boliviana, el Cardenal Maurer dijo que inaugurar una oficina para esa finalidad, llena de satisfacción, porque hace tiempo se pensaba ayudar a las gentes que vienen en busca de consejos, de apoyo, etc. y que no tienen los recursos necesarios para pagar los honorarios de un abogado.

El cardenal tuvo palabras de reconocimiento para la Corte Suprema y Corte Superior, y el Colegio de Abogados, que, a través de cartas, hicieron llegar su apoyo a este proyecto.

Carlos Arce Brown, presidente de la Corte Superior del Distrito, comentó felicitando al cardenal primado de Bolivia por su permanente inquietud por los pobres y formuló los mejores votos de la corte de Chuquisaca, para que el servicio jurídico del arzobispado cumpla con la misión que se ha encomendado.

Luego se refirió a la abogacía señalando que constituye sustancialmente el ejercicio de una actividad profesional, libre, que debe ser económicamente sostenida por quienes utilizan los servicios de asesoramiento o de patrocinio de los profesionales. De ahí que cada consultante o litigante trate de llegar a un abogado que considere más apto por sus condiciones de cultura, de honestidad, de palabra y en ocasiones de especialización. Por esto es que la defensa no se puede desenvolver plenamente si no es en función de confianza derivada de la facultad de elección por parte del cliente. Pero dijo que, esta realidad trae como consecuencia la dificultad en que se encuentran quienes carecen de los necesarios elementos pecuniarios para elegir su defensor, salvo en aquellos casos excepcionales en que conozcan alguno que esté dispuesto a actuar gratuitamente.

Más adelante señaló que para salvar esas dificultades se aplicaron varios sistemas, entre ellos los defensores de reos, de pobres. "No debemos olvidar que todo abogado, al prestar juramento, jura precisamente defender a los pobres gratuitamente".

El padre Mauricio Bancardi, por su parte, expresó la satisfacción de la Iglesia chuquisaqueña por haber logrado la constitución de la oficina.

Tuvo palabras de gratitud para el presidente de la Corte Superior, quien, al margen del apoyo decidido, había sugerido también que este servicio pudiera extenderse hacia las provincias. Esta sugerencia ha sido tomada en cuenta y se verá la forma de ampliar el servicio.

Austeridad en carnaval chapaco

TARIJA, 20 (PRESENCIA).- Los festejos del carnaval chapaco se están desarrollando dentro de un marco de relativa austeridad, que contrasta con el derroche y alegría de años anteriores.

Se atribuye este hecho a la situación económica por la que se atraviesa y a la elevación del costo de la vida, agudizada operada recientemente, lo que ha impedido la formación de comparsas.

Las autoridades comunicaron que se encuentran imposibilitadas de brindar algún soporte económico, por lo cual no se otorgarán premios en el corso, como se solía hacer en años pasados.

RECLUTAMIENTO.- El regimiento Pérez 3 de infantería, acantonado en Potosí, procedió al reclutamiento de conscriptos del primer escalón de la categoría 1982.

Abrieron agencia de AGEDESA en Tarija

TARIJA, 20 (PRESENCIA). En días pasados, ha sido creada en esta ciudad la Agencia de Almacenes Generales de Depósito S.A. (AGEDESA), dependiente de la Unión de Bancos Privados.

Esta organización, que se encuentra a cargo de Ana Vásquez de Calabi, tiene por principal actividad la emisión de títulos—valor, que garantizan la concesión de operaciones de crédito.

Investigan robo millonario con vinculaciones políticas

SANTA CRUZ, 20 (PRESENCIA).- Existen versiones un tanto contradictorias, en las mismas fuentes oficiales, sobre el desarrollo de una investigación que vincula un robo millonario con actividades políticas, mientras una fuente autorizada admitió este sábado que varios "sospechosos" fueron conducidos a La Paz.

La Prefectura, la Policía y DIC mantienen bajo cierto hermetismo este caso; en tanto, la prensa local ha reclamado por el procedimiento que se está empleando. Señala que los presos deberían estar en esta ciudad, porque aquí se ha cometido el robo y existe un exceso funcionario en cuanto al centralismo.

A pesar de los esfuerzos periodísticos no ha sido posible obtener una nómina oficial de detenidos, con relación a un robo que sufrió la agencia de Toyota.

A fines del pasado año, las oficinas ubicadas en el kilómetro tres de la carretera al norte fueron asaltadas por desconocidos. La firma dijo entonces que los ladrones se llevaron una caja fuerte completa y la cargaron en una camioneta que sirvió de apoyo al asalto. Estimaron en medio millón de dólares y 200.000 pesos en efectivo. Toyota, entonces no sólo confió las investigaciones a la Policía, sino que contrató por cuenta propia investigadores privados, entre ellos un ex jefe de la DIC. Posteriormente, Derechos Humanos denunció el apresamiento de Fernando Ribera, Juan Carlos Romero, Percy Paz Méndez, Juan Carlos Rodríguez Guagama y "de otro número de personas, de las cuales se desconoce los nombres". Hace días, testigos presenciales dieron cuenta de que, la semana anterior, al promediar las 23 horas, varias personas, fueron conducidas detenidas a La Paz" con las manos atadas a trás", en un avión expreso.

Cometieron un nuevo robo en templo provincial de Potosí

POTOSI, 20 (PRESENCIA).- Se produjo un nuevo robo en un templo provincial de este distrito, el hecho causó reacción en las autoridades eclesiásticas y en la ciudadanía, ya que no es la primera vez que cometen esta clase de sustracciones en nuestro medio.

El robo se produjo en la iglesia de Puna, capital de la provincia Linares del departamento, distante a 60 Km., aproximadamente, de esta capital.

Un caliz de plata bañada en oro, platería del altar mayor y otros objetos habían sido sustraídos en horas de la noche, se presume que el hecho fue perpetrado el fin de semana.

La denuncia fue elevada al obispado de la Diócesis por los pobladores de Puna que vinieron a esta ciudad para hacer conocer además su protesta por este nuevo atropello contra el patrimonio histórico-religioso de Potosí.

De acuerdo a las informaciones, se conoce que la sustracción se produjo a altas horas de la noche, sin que aún haya podido establecerse la forma en que los autores ingresaron al templo.

En el curso de los próximos días podrá conocerse el valor que tenían los objetos robados.

Una vez conocido el hecho, una comisión de esta ciudad se trasladó a la población de Puna para interiorizarse y comenzar con las investigaciones correspondientes.

Por su parte, las autoridades eclesiásticas de Potosí dijeron que se extremarán medios para dar con los autores y que harán de que se los castigue ejemplarizadoramente.

Carnaval en Cochabamba se inició con corso infantil

COCHABAMBA, 20 (PRESENCIA).- Con la realización del corso infantil, en la avenida "Ballivián", el Prado se iniciaron las fiestas de carnaval en este distrito, de acuerdo a las normas establecidas por las autoridades del Municipio.

Radio "Centro" se encargó de la organización ejecución y calificación de esta fiesta infantil habiéndose inscrito doscientos niños, que concurrieron con disfraces o formando conjuntos carnavaleros.

Los dirigentes de esa emisora dijeron que hubo mucho entusiasmo en los padres de familia que impartieron un marco de alegría, colorido, ingenio y buen humor, a pesar de las limitaciones de la actual crisis económica.

Varias bandas de música amenizaron el acontecimiento. Para la calificación de los participantes, se constituyó un jury calificador integrado por conocidos artistas de la localidad y representantes del servicio cultural de la Comuna.

Radio "Centro" también organizará el llamado "corso de corsos" de adultos, el próximo domingo, como una despedida de las fiestas del dios momo, con la participación de numerosas comparsas, conjuntos juveniles, disfraces individuales, así como de agrupaciones de la Universidad Mayor de San Simón y otros.

La Municipalidad emitió una ordenanza especial para normar las fiestas de carnaval de este año.

En primer término se hizo conocer el monto y la forma de distribución de los premios otorgados, tanto al corso infantil como al corso general.

El LAB entregará insignias de vuelo a nuevos pilotos

COCHABAMBA, 20 (PRESENCIA).- El Lloyd Aéreo Boliviano entregará insignias de vuelo a los nuevos pilotos, los mismos que venían desempeñándose como copilotos. Luego de exámenes y pruebas han ganado el derecho de ascender.

Los nuevos pilotos de Fairchild F-27 son Gonzalo Estrada, José Luis Dalence, Gastón Pérez, Francisco Etcheverry, Ramiro Martínez y Gabriel Paz.

La ceremonia se realizará en la sala de reuniones de la gerencia general de la empresa dos de marzo, con asistencia de las principales autoridades del LAB.

DISTINCION A JUBILADOS

Voceros del Lloyd Aéreo Boliviano, infomaron que también el mismo día, serán objeto de distinción tres trabajadores de la empresa que se acogieron a los beneficios de la jubilación: Venicio Navarro, Emeterio Tórrez, y Alfonso Terrazas, a quienes el gerente general, Lic. Fernando Vargas, hará entrega de plaquetas recordatorias.

DISMINUCION DE PASAJEROS

A raíz de los últimos aumentos en tarifas de pasajeros, el número de viajeros en varias rutas sufrió una baja. Los días domingo por ejemplo, se refunden vuelos en algunas rutas, lo que agrava la situación de la empresa.

AVISO DE REMATE

LA DOCTORA DORA VILLARROEL DE LIRA, JUEZ OCTAVO DE PARTIDO EN LO CIVIL DE LA CAPITAL ETC.

HACE SABER AL PUBLICO EN GENERAL: Que, por providencia de fs. 92 vta. de obrados de fecha 29 de enero de 1982, dentro del juicio coactivo seguido por el BANCO INDUSTRIAL SOCIEDAD ANONIMA B.I.S.A., contra la Fábrica Boliviana de Tejidos y Confecciones Limitada "RIBSA" sobre cobro de dólares americanos, se ha señalado el día 22 de marzo del presente año a horas 15 p.m. para el verificativo del remate y subasta pública de los siguientes bienes dados en garantía y de propiedad de la indicada fábrica : Un lote de terreno de 3.725.25 mts. 2 de superficie y la totalidad de sus construcciones (2.220 m 2). situado en la Avenida de Las Américas (antes Tejada Sorzano) Nº. 396 de esta ciudad.

Instalación Industrial (equipo y maquinaria) de la fábrica conforme a inventario que cursa en obrados y mercadería dado en garantía en general.

Sobre la base de CUATROCIENTOS SESENTA Y NUEVE MIL TRESCIENTOS CUARENTA Y UNO 32/100 DOLARES AMERICANOS ($US. 469.341.32.-) previas las formalidades de ley.

Los interesados en dicho remate pueden concurrir el día y hora señalados a la Tribuna de Remates del Palacio de Justicia, previo empoce del 5 % de ley en Secretaría.

Es librado en la ciudad de La Paz, a los tres días del mes de diciembre de mil novecientos ochenta y un años.

P.O de la Sra. J. 8vo. de P. en lo C. de la C.
Firma ilegible
Secretaria del Juzgado 8vo. de
Partido en lo Civil.
(Sello) BANCO INDUSTRIAL S.A. LA PAZ- 10 FEB- 1982 - BOLIVIA

SE NECESITAN TECNICOS
CURSO DE Técnico Instalador Sanitario
(Una nueva profesión con porvenir y excelentes ingresos económicos).
Los conocimientos que proporciona este Curso, son tan amplios que el alumno no se verá en ningún momento en la necesidad de consultar otras obras especializadas sobre el tema.
Otros CURSOS
Instalador Electricista
Maestro Electricista
Técnico Electricista
Mecánico de Automóviles
Electricidad del Automóvil
Mecánico Motores Diesel
Técnico en Motores
Delineante Construcción
Delineante General
Maestro Albañil
Técnico en Construcción
Maestro Tornero
Decoración Profesional
Decoración del Hogar
DIVISION DE ESTUDIOS EMPRESARIALES
★ JEFE DE VENTAS
★ COMERCIALIZACION
★ ELEMENTOS BASICOS DE CONTROL EMPRESARIAL
GRATUITAMENTE deseo recibir información del curso o cursos
Nombre
Edad Profesión
Domicilio
Población CASILLA
Provincia TELEFONO
Depto. G-1F
CEAC
CENTRO DE ENSEÑANZA A DISTANCIA
COOPERATIVA MULTIACTIVA "LA MERCED" LTDA.
CALLE JUNIN Nº. 363 - CASILLA 297 - TELEFONO 4-300
SANTA CRUZ — BOLIVIA

escuela de diseño y artes
DISEÑO GRAFICO
DIBUJO ARQUITECTONICO
DISEÑO DE INTERIORES
UNICA ESCUELA EN BOLIVIA
TITULOS OFICIALES
TELEFONO 323688
Av. 6 de Agosto. 2410

INSTITUTO SUPERIOR AMERINDIA
INSCRIPCIONES ABIERTAS
* CONTABILIDAD GENERAL
* ADMINISTRACION DE EMPRESAS
* SECRETARIADO EJECUTIVO BILINGUE
ANALISIS Y PROGRAMACION COMERCIAL PARA COMPUTADORES
AUXILIAR DE CONTABILIDAD
SECRETARIADO EJECUTIVO
TELEX
informes y matrículas:
plaza del estudiante-landaeta 221
teléfono 372521 - casilla 20096

UNIVERSIDAD DE LIMA
ESTUDIOS UNIVERSITARIOS DE POST-GRADO EN LA REPUBLICA DEL PERU
Maestría en Cooperativismo, Autogestión y Mutualismo
– Ciencias de la Cooperación –
CARACTERISTICAS
* Es un programa de post-grado conducente al Magister en Cooperativismo, Autogestión y Mutualismo –Ciencias de la Cooperación–, otorgado a nombre de la Nación Peruana.
* Sesentidós créditos
* Horario: 6 horas diarias.
* Duración: 8 meses
* Posibilidades de becas integrales.
REQUISITOS
* Poseer grado académico o título profesional universitario, acreditándolo documentadamente.
INSCRIPCION
* Hasta el 15 de febrero de 1982
INICIO DEL CICLO
* Agosto de 1982
Señores
Universidad de Lima
Programa Académico de Maestría en Cooperativismo, Autogestión y Mutualismo
–Ciencias de la Cooperación–
Av. Javier Prado este s/n. Monterrico
Apartado 852 – Lima 100
PERU
Sírvanse remitirme información gratuita sobre los estudios de Post-Grado en Cooperativismo, Autogestión y Mutualismo –Ciencias de la Cooperación–
Nombre:
Dirección:
Apartado postal: País

GERENTE ADMINISTRATIVO Y FINANCIERO
LABORATORIOS ROUSSEL BOLIVIANA S. A.
Necesita un Gerente Administrativo y Financiero
REQUISITOS MINIMOS:
. Título académico en Administración ó Economía
. Experiencia de 3 años en cargo similar.
. Edad de 30 a 40 años.
Buena presencia y dinamismo.
Enviar CURRICULUM VITAE completo y pretensiones de sueldo, a la casilla 20804- La Paz, hasta el 26 de febrero de 1982.

UNIVERSIDAD CATOLICA BOLIVIANA
INSCRIPCIONES PARA EL CURSO DE AMBIENTACION
Los alumnos aprobados en el examen de ingreso (1er. turno, 30 noviembre 1981 y 2do. turno 23 de enero 1982) de la Universidad Católica Boliviana, deberán inscribirse en el Curso de Ambientación.
FECHAS
Miércoles 17
Jueves 18
Viernes 19
Miércoles 24
Jueves 25
Viernes 26
HORARIO
Mañanas 8:00 a 12:00
Tardes 14:00 a 20:00
INICIACION DE CLASES
1ro. de Marzo de 1982
INFORMACION COMPLEMENTARIA
Secretaría Académica
Av. 14 de Septiembre 4807 - Calle 2 (Obrajes)
Telf. 783286 - 783289
La Paz, febrero de 1982
Lic. ROSA TAMAYO DE EZCARATE
Secretaria Académica U.C.B.
Sello: Universidad Católica Boliviana.Secretaría Académica.La Paz.

COLEGIO DE ECONOMISTAS DE BOLIVIA
CONSEJO TECNICO DE AUDITORIA Y CONTABILIDAD
1471
TRATAMIENTO CONTABLE DE HECHOS POSTERIORES AL CIERRE DEL EJERCICIO (EJEMPLO DEVALUACION)
El Colegio de Economistas de Bolivia, en base al trabajo del Consejo Técnico de Auditoría y Contabilidad, aprobó la Recomendación No. 5 sobre " Tratamiento Contable de Hechos Posteriores al Cierre del Ejercicio ". Dicho pronunciamiento se puede adquirir en la Secretaría del Colegio, Edificio El Cóndor (Calle Batallón Colorados), oficinas 707 y 708.
Asimismo, invitan a los interesados en el tema, a la disertación que ofrecerán los Miembros del Consejo Técnico, seguido de un debate de esclarecimiento, el día jueves 25 de febrero a las 18:30 horas en los salones del Club de La Paz.
Se recomienda la lectura anticipada de la Recomendación No. 5 y de las publicaciones No. 3 (Tratamiento Contable de las Diferencias de Cambio) y No. 6 (Tratamiento Contable de Operaciones en Moneda Extranjera cuando coexisten más de un tipo de cambio).
La entrada es libre.

Como un verdadero tesoro...
Así cuidará de su bebé o su niño
PARVULARIO-JARDIN
TESORITO
VISITENOS EN Av. BUSCH No.667 (Pasaje)
CERCA A PLAZA VILLARROEL
O LLAME AL TELEFONO 351938
INSCRIPCIONES DESDE EL 23 DE FEBRERO
PLAZAS LIMITADAS

Bolivia participará en ferias internacionales

Las empresas estatales y privadas del país participarán en cinco ferias-exposiciones internacionales, informó la Dirección General de Comercio Exterior del Ministerio de Industria, Comercio y Turismo.

"La Dirección —dice el informe— ha aprobado el calendario oficial de ferias para 1982, dentro de la política de promoción y fomento de las exportaciones no tradicionales".

Bolivia asistirá a la "Feria Especializada Andina", sobre metalmecánica, electrónica y electrodoméstica, que se realizará del 21 al 30 de mayo, en Valencia, Venezuela.

El calendario consigna, asimismo, la asistencia a la "14 Feria Internacional de Bogotá," sobre temas generales, que se realizará en esa ciudad colombiana del 10 al 25 de julio.

Otros acontecimientos son: "La Feria Internacional de Santiago de Chile (FISA '82), del 27 de octubre al 7 de noviembre; la Feria Internacional del Pacífico y 2ª Tecnoforest, sobre industrias y especializada en consultas técnicas, del 9 al 28 de noviembre, y Feria Internacional de Santa Cruz, sobre temas generales (EXPOCRUZ '82), del 15 al 27 de septiembre.

La Dirección General de Comercio Exterior informó que ha cursado invitaciones a las empresas exportadoras del país, a la industria y comercio nacionales, para que participen de esas ferias y puedan establecer contactos comerciales a ese nivel.

Ministro de AA.CC. y Agropecuarios

Medidas económicas serán incorporadas a la política agropecuaria en estudio

Se inició restructuración en el Instituto de Colonización y Reforma Agraria. Comisión de alto nivel estudia deuda en mora del Banco Agrícola. Apoyos financieros para la agricultura.

"Tanto las medidas económicas como las sociales serán incorporadas en la política agropecuaria que se estudia en el Ministerio a mi cargo", dijo el Ministro de Asuntos Campesinos y Agropecuarios, Cnl. Carlos Villarroel Navia, en declaraciones a PRESENCIA.

La política agropecuaria será aplicada dentro del plan trienal que ejecutará el gobierno. Participan todas las entidades del sector, con la asistencia técnica que prestan al país los organismos internacionales.

La política agropecuaria abarcará todos los campos de acción con especial énfasis en la Ley de Reforma Agraria, que será actualizada en base a la experiencia adquirida desde 1953, año de la promulgación de esa ley . En el campo social la política agropecuaria tenderá a "despolitizar" al campesino de manera que las mayorías nacionales puedan obtener mayores beneficios con planes y programas que permitan elevar su status económico y cultural, anotó Villarroel.

RESTRUCTURACIONES EN DOS ENTIDADES

El Ministro de Asuntos Campesinos manifestó que, una vez concluida la reorganización del Banco Agrícola, se restructurarán el Instituto Nacional de Colonización y el Consejo Nacional de Reforma Agraria. En estas dos últimas entidades, se realizará el reordenamiento administrativo. Paralelamente, se coordina con el Ministerio de Urbanismo y Vivienda, proyectos de urbanización en aquellos asentamientos dirigidos y espontáneos que se han creado en varios lugares del territorio, a fin de dotar de los servicios indispensables de agua, alcantarillado y luz eléctrica.

DEUDA DEL BANCO AGRICOLA DE BOLIVIA.

Respecto a la deuda en mora que soporta el Banco Agrícola de Bolivia , el Ministro informó que se ha formado una comisión a nivel de subsecretarios de AA.CC . y Agropecuarios, Finanzas, Planeamiento e Industria, Comercio y Turismo. La comisión hará conocer, a través de un informe las alternativas para recuperar una deuda superior a los 50 millones de dólares. La decisión final será adoptada cuando el informe sea elevado a la comisión de alto nivel integrada por los ministros de los sectores mencionados. En este análisis, participan los asesores técnicos y legales de los cuatro ministerios ; son los encargados de aportar todos los elementos de juicio que requiere de subsecretarios.

APOYOS FINANCIEROS A PLANES AGRICOLAS

Villarroel Navia manifestó que, para la reactiviación de los programas agrícolas paralizados, se cuenta con apoyo de organismos financieros internacionales. Indicó que estos proyectos estuvieron paralizados por mas de un año y medio y que los planes que de inmediato serían reactivados son los correspondientes al sector agropecuario, ganadero y piscícola.

En cuanto a los fondos que se habrían programado en el Grupo Andino, destinados al desarrollo agrícola de los países miembros, el Ministro afirmó que estos proyectos y programas aún no han sido aprobados para su ejecución . Indicó que, en coordinación con el Ministro de Integración, a fin de que durante su asitencia a las reuniones del Grupo Subregional Andino, se pueda dinamizar el procesamiento de estos proyectos que están dirigidos a favorecer al sector agropecuario de la subregión.

MEDIDAS INMEDIATAS

Finalmente, expresó que el gobierno adoptará medidas colaterales en favor del campesino, especialmente respecto a las tarifas de transporte de fletes. Dijo que los campesinos han recibido con conciencia la dictación de las medidas económicas y han demostrado una vez su sentido de patriotismo para aplicarlas en su sector.

Respecto a las intenciones del gobierno de apoyar el verificativo de los congresos campesinos, dijo que esas manifestaciones "cristalizan una política de trabajo acorde con los requerimientos nacionales". Añadió que los congresos buscan un mayor acercamiento entre el gobierno y las mayorías nacionales a través de la atención inmediata a las necesidades de los hombres del campo".

En Tarija

Religiosos se solidarizan con maestros

La Conferencia Boliviana de Religiosos, filial Tarija, expresó su solidaridad con los maestros de ese departamento, ante "restricciones de algunas autoridades a la reorganización sindical".

El apoyo tiene su origen en una acción policial que impidió, la semana pasada, una asamblea general en Tarija, en la que los maestros rurales elegían a su Comité de Bases.

"La Iglesia Católica condena esos hechos, que contradicen el convenio firmado por el gobierno, representantes de los trabajadores mineros y la Iglesia Católica , como mediadora", dice el documento de la Conferencia Boliviana de Religiosos.

El documento expresa su esperanza de que "no se repitan semejantes acontecimientos que afectan a la dignidad de los trabajadores y de la Iglesia".

Agrega que el diálogo es el mejor camino para solucionar este tipo de problemas.

Secretario del Comité de Acción:

El SELA prestará una cooperación más fluida a Bolivia, en turismo

El Sistema Económico Latinoamericano (SELA) prestará una cooperación más fluida a Bolivia, en el campo turístico, declaró ayer el Secretario General del Comité de Acción de Turismo, de ese organismo regional, Lic. Rafael Trejos.

En una entrevista con PRESENCIA, Trejos, de nacionalidad costarricense, se refirió a los programas de cooperación que el SELA otorga a los países miembros de esa entidad. Sobre el caso particular de Bolivia, dijo que, inicialmente, el SELA realizó una evaluación general de los problemas que, en materia turística, confrontan los países del área.

Dijo que se había llegado a la conclusión de que faltan recursos humanos para ofrecer un servicio turístico de calidad internacional. Asimismo, se carece de una adecuada infraestructura turística: hotelería, servicios y transportes.

Anotó que Bolivia confronta esas dificultades, al igual que el resto de los países; por ello, se ha decidido crear dos instrumentos fundamentales: el Instituto Latinoamericano de Turismo y la Agencia Financiera Latinoamericana para el Turismo.

Explicó que esas dos entidades contribuirán de manera efectiva a superar los problemas que frenan el desarrollo turístico de los países, especialmente de Bolivia. Dijo que el Instituto formará recursos humanos de alta calificación profesional, tanto para el sector turístico privado y estatal.

A través de la Agencia Financiera, el SELA podrá canalizar recursos económicos de entidades de financiamiento internacional y Bancos de Desarrollo.

El Comité de Acción del SELA actuaría como entidad gestora y promotora de proyectos específicos de cooperación y financiamiento, en la elaboración de estudios, cuantificación de recursos y asistencia técnica.

Rafel Trejos dijo también que Bolivia recibirá una mayor asistencia por medio de la "cooperación horizontal", en áreas de turismo que sean solicitadas por el país. Indicó que, a través de ese sistema, Bolivia podría recibir cooperación técnica sin costo para el país, de expertos de reconocida capacidad internacional de países miembros del SELA.

TAREA CUMPLIDA

Informó, asimismo, que el Comité de Acción de Turismo del SELA fue creado hace dos años, pero que su funcionamiento empezó hace un año y medio.

En ese periodo, se efectuaron los estudios necesarios para la creación de los organismos mencionados. Se realizaron foros sobre transporte aerocomercial, reuniones conjuntas con la Confederación de Organizaciones Turísticas de América Latina (COTAL), la Bolsa de Turismo de América Latina, en México, y se programó la realización de una segunda, en el Brasil.

Dijo que la reunión que se realiza en La Paz, analizará el pedido para que Bolivia, sea sede del Instituto Latinoamericano de Turismo. También se conocerán similares pedidos de otros países.

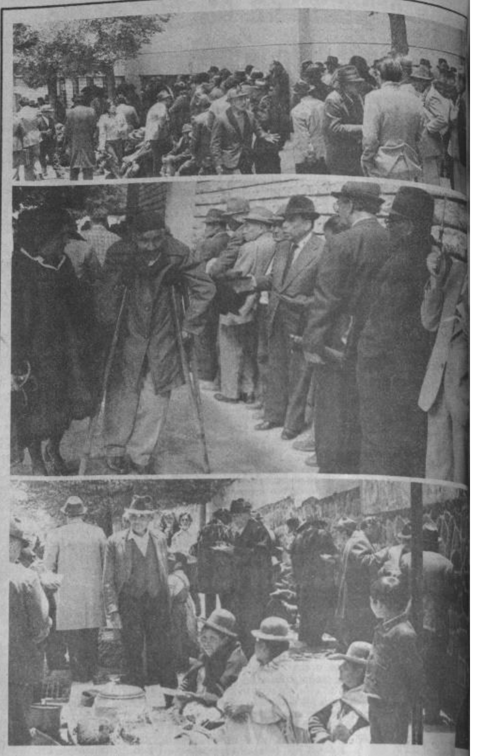

El drama de los excombatientes

En nuestro país, como en ninguno otro del mundo, parecería que el haber asistido a una contienda bélica para defender a la patria, merece castigo. Los excombatientes de la guerra del Chaco, para cobrar pobres pensiones, deben formar largas colas ante ventanillas del Estadio Olímpico; muchas veces, durante horas, deben soportar las inclemencias del tiempo; otras, la malacrianza , prepotencia y maltrato de funcionarios que ven, en los ancianos y en el público en general, obstáculos para su "descanso en el trabajo",

Algunos de esos funcionarios no toman conciencia de su trabajo. Como empleados de servicio, deben rodear a su labor condiciones de buen trato al público, educación y rapidez.

La tragedia de los excombatientes radica, también, en el hecho de que deben cobrar sus pensiones personalmente, [illegible] varias horas hacen largas colas, llega el m[illegible]dio día y mientras los funcionarios del Est[illegible]do toman su descanso para almorzar, lo[s] excombatientes -algunos acompañados por familiares- permanecen sentados en las aceras o consumen comidas que, generalmente, no están preparadas higiénicamente.

El gobierno por elemental respeto [a] quienes han defendido a la patria prestan[do] servicios en la vida ciudadana, por consideración a sí mismo, debería disponer [otro] tipo de atención a estos servidores. La [red] bancaria, previas las reglamentaciones rápidas del caso, debe ser el mejor medio para atender, rápida y oportunamente, tan[to] a los excombatientes como a los rentistas jubilados ; todo depende de una [sola] eficaz planificación

Registro Civil señala que sello seco legitima los certificados

La Dirección General del Registro Civil dispuso el uso del "sello seco" en los certificados expedidos por las oficialías de Registro Civil, ante la proliferación de millares de esos documentos con omisiones legales, según ha informado esa oficina dependiente del Ministerio del Interior. En su información, añade que muchos de esos documentos presentan alteraciones, modificaciones y otras fallas, extendidos sin previa inscripción en los libros de ley.

El sello seco, según aclara, fue implantado en 1959, pero, pese a su uso obligatorio, diez años después fueron decomisados más de 200.000 certificados falsos. Al producirse un incendio, en agosto de 1971, se lamentó la pérdida de 30.000 volúmenes duplicados de libros de Registro Civil.

Explica que la falsificación se da en certificados de nacimiento, en gran porcentaje, para cumplir con trámites de jubilación, para ingresar al servicio militar y para inscripciones en establecimientos educativos, universidades e institutos profesionales y militares.

Señala, asimismo, que las "colas" se forman en los días que preceden a las inscripciones escolares y a la conscripción militar, pero que, a la fecha, ha disminuido el número de personas que acuden a la Dirección General de Registro Civil, debido a que ya se han cumplido los plazos para las inscripciones escolares y para la conscripción.

Además, según informa, el Registro Civil ha decidido trabajar, sin costo para el Estado, los sábados y domingos. Añade que los oficiales del Registro Civil están facultados para extender certificados con el sello seco. Este se utiliza, actualmente, en La Paz y Santa Cruz. Posteriormente, se extenderá a los demás distritos del país.

Corso infantil contó con la simpatía y cariño del pueblo

El acto que concita la mayor simpatía durante las fiestas del carnaval, es, sin lugar a dudas, el corso infantil. Los niños, luciendo vistosos disfraces, muchos de ellos confeccionados con ingenio y gracia, participan en una competencia que llama la atención del público que, en gran número, acude anualmente al paseo de El Prado.

Por primera vez, este año, el corso infantil se realizó en sábado. Partió de la esquina de las calles Colombia y Loayza, mientras la banda municipal alegraba el ambiente con música de carnaval. Autoridades municipales, ubicadas en el palco oficial, acompañaban a un jurado calificador. Los niños hicieron su paso ante el palco, con la esperanza de obtener un premio.

Intervinieron decenas de niños, todos ellos luciendo sus disfraces que representaban a un ser espacial, tal como los hombres imaginan a un ratón Mickey, a un conejo o pollito, a pepinos, cholitas y personajes de las historietas para niños. No faltaron el personaje cinematográfico, el abogado criollo, la enfermera y el pirata, o los conjuntos de niños bulliciosos y pintarrajeados.

La presencia del mundo infantil en una farándula organizada precisamente para niños, dio momentos de alegría a la gente mayor. Numerosos padres de familia acompañaron a sus pequeños, llevándoles de la mano o empujando los cochecitos en los que éstos desfilaban.

El corso infantil alcanzó no sólo éxito, sino notoriedad. Su desarrollo hizo olvidar los contratiempos, incluyendo la aglomeración de vehículos problemas de tránsito. Los niños recibieron aplausos y expresiones de simpatía y cariño.

Sin embargo, recordando antecedentes pasados, el público dio su fallo definitivo a los que destacaron, tal vez en contradicción con el fallo final del jurado calificador.

Comisión mixta elaborará estudio sobre los cosechadores de algodón

(ANF).- Las condiciones legales y salariales de los cosechadores de algodón serán estudiadas por una comisión mixta que deberá entregar el correspondiente informe dentro de 120 días, se informó en la Oficina de Acción Social de la Iglesia.

Luego de una negociación entre los cosechadores, los propietarios y los ministerios del Trabajo y de Asuntos Campesinos, si bien no se consignó uno de los propósitos de aquellos trabajadores, cual era el establecimiento de un "contrato único de trabajo", se alcanzó en cambio un adelanto en la comprensión de los planteamientos laborales.

La mencionada comisión deberá encontrar una solución para que el trabajo de temporada sea adecuadamente incluido en la Ley General del Trabajo ya que, según los cosechadores, este ramo del trabajo no está suficientemente amparado por dicha ley.

Asimismo, la comisión tendrá como otra de sus funciones, la de encontrar un mecanismo suficientemente técnico para fijar cada año las condiciones salariales y sociales para ese grupo de trabajadores temporarios.

Los cosechadores indicaron que, en los últimos dos años, y precisamente por la falta de amparo jurídico de su situación y por la falta de cumplimiento de los propietarios, esta mano de obra temporal se había mostrado reticente a enrolarse para la cosecha, con lo que ésta se vio en problemas por falta de mano de obra; tuvo que utilizar reclutas, en varias oportunidades.

Instituto de "Fe y Alegría" realiza trabajos de mecánica

(ANF).- "Educar produciendo", es uno de los lemas de la escuela técnica que sostiene "Fe y Alegría" en Santa Cruz, según explicó el director de ese establecimiento, Valentín Fargas, S.J.

La Escuela Técnica San Alonso (ETSA) prepara trabajadores adultos en las especialidades de mecánica automotriz, tornería y soldadura, procurando responder a las necesidades locales en este tipo de trabajos técnicos, manifestó Fargas.

Explicó que los alumnos aprenden mientras realizan trabajos por encargo, de tal manera que aquéllos pueden tener algún ingreso, al tiempo que se procura una parte del sostenimiento de la escuela y no se desperdician materiales, ya que los trabajos se hacen para quienes los han encargado.

Con este sistema, se logra el mejoramiento de los niveles de la mano de obra especializada de Santa Cruz, explicó el director de ETSA.

INE intensificará difusión de datos estadísticos

El Instituto Nacional de Estadística (INE) intensificará, en 1982, la difusión de datos estadísticos en todos los sectores de la población, para "crear e incentivar conciencia estadística en el país", se informó.

Para lograr su objetivo, el INE ha previsto la publicación de boletines quincenales, mensuales y trimestrales. Actualmente difunden los boletines, "Serie Datos", "Indice de precios al Consumidor" y "Boletín para técnicos y estudiantes".

El INE afirma que el resumen estadístico "Bolivia en Cifras" es una de las principales publicaciones de los últimos años, además de los gráficos estadísticos semanales que cubren el requerimiento de información del público .

El INE elaborará también publicaciones referidas al comercio exterior, fiscales y financiera, agropecuaria, productivas, comercio interno, salud, educación empleo, población y vivienda.

En lo que se refiere al área cartográfica, el INE publicará, en julio de este año, el Atlas Censal de Bolivia, con información numérica y cartográfica a nivel de provincias.

El 24, la Asociación Odontológica inicia reunión nacional en Oruro

El 24 de febrero, se inicia en Oruro la Octava reunión nacional de la Asociación de Estudio e Investigación Odontológica (ADEIO) y paralelamente un curso internacional a cargo de un experto argentino.

El Dr. Carlos Borja Briancón, Presidente de esa Asociación, dijo que, en la reunión, los miembros participantes analizarán aspectos relacionados con la marcha de esa institución. También se harán conocer temas científicos e investigaciones realizadas en la gestión pasada, así como las futuras actividades que realizará ADEIO en escala nacional.

CURSO DE IMPLANTODONTOLOGIA

Se ha organizado un curso de implantodontología, que dará el Dr. Oscar Sarnachiario, catedrático de la Universidad de El Salvador, de Buenos Aires.

En este curso, se analizarán temas relacionados con la periodoncia en la práctica general; los procesos infecciosos maxilofaciales de origen dentario y la extensión de cobertura en odontología.

Participarán en este curso los odontólogos Jesús Mendoza, Humberto López, Antonio Saravia, Marcial Iturri, Oscar Villalta, Jaime Aguilar, Jorge Aguirre, Eduardo Figueroa, Norah de Zavalaga, Gloria C. de Clavijo, Alfonso Carpio, Guillermo Aranda, Clovis Senseve, Aldo Cardoso, Eduardo Alandia y Mario Chávez.

Los integrantes de la Sociedad Boliviana de Ortodoncia dictarán un curso sobre esta especialidad. Se ha preparado una mesa redonda, para analizar el tema "tumores benignos [y] malignos en los m[a]xilares".

El Dr. Borja Briancón señaló que la Asociación que preside elegirá nuevos dirigentes para la presente gestión.

Atención de ojos en Centro de Salud N[illegible]

El Centro de Salud [illegible] ubicado en la zona de Gar[illegible] Lima, de La Paz, ha rea[illegible] la atención de enfermedades de la vista, informó la Unidad Sanitaria "La Paz".

La atención se realiza de lunes a viernes, de 9:00 a [illegible]. El informe agrega que [illegible] fesionales altamente [cali]ficados" trabajan en ese [ser]vicio, en coordinación con el Instituto Nacional de [Oftal]mología.

Asimismo, agrega que [los] consultorios externos del [es]tablecimiento sanitario [están] equipados con "nuevos ap[ara]tos" para atender a la población del centro de la ciudad y [de El] Alto de La Paz.

Deslumbra la fantasía en el carnaval cruceñ[o]

SANTA CRUZ, 20 (PRESENCIA)– Cuando faltaban pocas horas para el corso, una de las mayores atracciones del carnaval cruceño, el ascenso al trono de Vivian Primera, como soberana de la fiesta general y de la reina Margarita I, del Circulo de la Amistad, deslumbraron a miles de espectadores por la variedad , imaginación , colorido y alegría.

Los escenarios para el carnaval han sido esta vez esmeradamente alistados con luces y temas apropiados. El desbordante entusiasmo está siendo compartido por varias personalidades . Han llegado embajadores, representantes de agencias extranjeras, junto a decenas de periodistas.

Todos los fondos que están siendo recaudados en la coronación de la reina de antaño Margarita I , preparado y ejecutado por el Circulo de Amistad, se destinan todos los años a obras de beneficiencia. Con estos ingresos la institución femenina, ha hecho hasta ahora un hospital, equipado algunas salas y cooperado a otras entidades de servicio directo al pueblo.

Ante lleno completo, el viernes en la noche, en el amplio local "Mau Mau", la fantasía cobró vida y el tema arrancó nutridos aplausos que premiaron el interés y la dedicación de las participantes.

Comenzó con un relato de cuento de hadas. "La Princesa de La Gaiba" tenía como título. El desarrollo fue más o menos así:

"Había una vez ...una princesa encantada llamada La Gaiba que por siempre había permanecido en las entrañas de la selva... pero un día manos codiciosas violaron el secreto y se apoderaron de ella.

La fantasía tenía un personaje por cada cosa con trajes apropiados... con escenas que dejaban interpretación para el público... "

VIVIAN Velasco Bruno, Reina del Carna[val] de Santa Cruz 1982 luce dos trajes de los [que] que lucirá en la Fiesta Grande, en cuya con[fección] intervinieron más de cien personas durante varias semanas . (Foto PRESENCIA Santa Cruz)

"ENTRADA".- - Tres aspectos del carnaval de Oruro, que ayer atrajo a millares de turistas. La fiesta de ritmo y colorido en homenaje a la Virgen del Socavón se inició a las 9 de la mañana y se prolongó por varias horas.

Oruro

Buen tiempo dio mayor brillo a la fastuosa entrada de carnaval

ORURO, 20 (PRESENCIA).- Millares de espectadores aplaudieron, durante cerca de doce horas, a danzarines que, agrupados en aproximadamente ... conjuntos folclóricos desfilaron desde un extremo de la ciudad hasta las faldas del cerro "Pie de Gallo" para rendir homenaje a la Virgen del Socavón, Patrona de los Mineros.

Un público calculado en algo más de 150 mil personas, bordeó las calles del trayecto de la tradicionalmente famosa "entrada" del sábado de carnaval. Turistas venidos de otros países, junto a visitantes nacionales, observaron la vibrante marcha que se inició en la intersección de las calles "Villarroel" y "Pagador" a las 9 horas de hoy y concluyó al atardecer, en la Plaza del Folclore Nacional, donde se encuentra el santuario de la Virgen del Socavón, en cuyo ... se prepara y desarrolla la ...

La ruta, especialmente adornada para la ocasión, lucía miles de banderines y guirnaldas de luz multicores. Los edificios exhibían ... enormes, con motivos del carnaval orureño.

El desfile comenzó presidido por las autoridades y ... de la Asociación de Conjuntos Folclóricos. ... por orden de antigüedad, los conjuntos entre los que figuraban varios llegados de otros distritos del país, principalmente de La Paz y Cochabamba.

Diablos, morenos, ..., reyes morenos, ..., waca tokoris, tobas, ..., incas, cullaguas, doctorcitos, negritos, suri ..., zampoñeros, an..., kori majttas, ahuatinkus, wititis y otros conjuntos más, precedidos por "... mentos" de oro, plata y piedras preciosas, cubrieron la ... exhibiendo trajes ... bordados y adornados con joyas.

Cada uno de los grupos mostró coreografía singular, cuya sincronía y gracia fueron adquiridos a través de intensos ensayos, curante cuatro meses. La mayor parte de los conjuntos, debido a la cantidad de bailarines, desfiló acompañada por dos bandas de música. Los integrantes de estas bandas, algunas ganadoras de concursos internacionales, no sólo rivalizaban con sus ejecuciones, sino también con sus uniformes, entusiasmo y disciplina.

Los espectadores, particularmente los visitantes, acompañaron a los grupos con palmas, al son de sus músicas y algunos no vacilaron en participar activamente, ensayando algunos pasos, especialmente con los osos de las diabladas.

Todos los conjuntos fueron aplaudidos largamente. Como de costumbre, entre las diabladas, se destacaron por su número y excelente coreografía, renovada este año, la Fraternidad Ferroviaria, con sus buzos rojos; la Urus que, como siempre, presentaron a un grupo de bailarines lujosamente ataviados.

Los tobas, igualmente, fueron la atracción de la "entrada" por su impresionante agilidad. Tanto los "Tobas de la Zona Sur", como los Tobas "Uru Uru", se presentaron con sus filas remozadas y preparación física sobresaliente.

Las morenadas acapararon, asimismo, la atención del público, por sus lujosas y ricamente bordados trajes, adornados de oro y plata. Su música contagiosa, fue seguida con entusiasmo por los espectadores. La Fraternidad Morenada Central, la Morenada Norte, los Reyes Morenos de Ferrari-Ghezzi, de Comibol, la Mejillones, la de ENAF cosecharon aplausos y felicitaciones.

De los sambos caporales, merecieron aprobación unánime los Caporales Centralistas, Sambos Caporales ENAF y los Sambos Caporales de la Universidad de San Simón, de Cochabamba, que fueron recibidos y aplaudidos, con simpatía y cariño; igualmente los caporales infantiles del colegio Ignacio León.

Los Incas Hijos del Sol, y los incas de la ciudad de La Paz, por su vestimenta y su motivación histórica fueron admirados.

Los zampoñeros Hijos de Pagador, Negritos de la Saya, kori majttas, suri sicuris, callawayas, doctorcitos, tinkus los Tolkas, wititis que hicieron su primera aparición, cullaguadas, llameradas, antawaras, waca tokoris Uru Uru, con sus trajes típicos y la alegría de sus bandas de música, pusieron también una nota de color y simpatía, contribuyendo al mayor prestigio del Carnaval de Oruro.

(Pasa a la página 1

Bolivia pidió al SELA ser sede del Instituto Latinoamericano de Turismo

Bolivia pidió al Sistema Económico Latinoamericano (SELA) la sede del Instituto Latinoamericano de Turismo a nivel de postgrado, entidad recientemente creada por ese organismo para la formación de recursos humanos en el campo turístico.

La petición fue formulada por la Directora del Instituto Boliviano de Turismo, Amanda de Vargas, en un discurso pronunciado en la inauguración de la Primera Reunión Extraordinaria del Comité de Acción de Turismo, del SELA que se lleva a cabo en La Paz, con la asistencia de expertos gubernamentales en turismo, de diez países del área latinoamericana.

En el discurso de bienvenida que dio a los visitantes, la Directora del IBT dijo que Bolivia constituye la "síntesis de América", por su variada geografía y sus invalorables recursos potenciales en materia turística", recursos que requieren de la cooperación de organismos internacionales como el SELA, para que su explotación contribuya a la integración cultural y social de los pueblos de América.

Destacó la importancia de la realización de la reunión del Comité de Acción del SELA, en La Paz, especialmente, en oportunidad, según dijo, la designación de las sedes de dos importantes entidades dependientes de ese organismo regional, como son el Instituto Latinoamericano de Turismo a nivel de postgrado y la Agencia Financiera Latinoamericana para el Turismo.

Anotó que el funcionamiento de esas dos entidades contribuirán al desarrollo de la industria turística, porque el primero permitirá superar el empirismo que actualmente se presenta en los recursos humanos que tienen a su cargo la actividad turística en países del área. La agencia financiera, en cambio, impulsará proyectos que varios países no ejecutan por falta de financiamiento.

SEDE EN SUCRE

La Directora del Instituto Boliviano de Turismo dijo que el país "espera que los delegados que asisten a la reunión del SELA consideren el pedido boliviano para que la Universidad de San Francisco Xavier sea la sede del Instituto Latinoamericano de Turismo".

Señaló que la "centenaria universidad de América, de donde los doctores de la independencia de los países de este Continente, deben egresar los futuros profesionales del turismo, para que, a través de esta actividad, se integre a los pueblos hermanos".

Dijo que Bolivia "confía ser designada sede del Instituto Latinoamericano de Turismo en la reunión de expertos de turismo del SELA", y en ese sentido había adelantado gestiones y programas para que la Universidad de Sucre sea sede de ese instituto.

Los productores de leche piden reajuste de precio

Los pequeños y medianos productores de leche, del departamento de La Paz han expresado su protesta por la "política discriminatoria" del gobierno y piden un aumento de precios al productor.

En nota enviada a PRESENCIA, los productores de leche dicen que el gobierno ha decidido mantener el precio al consumidor, pero que ha otorgado subvenciones en Cochabamba y Santa Cruz en favor de los productores. Esa subvención, según el informe, no alcanza a los productores. Esa subvención según el informe, no alcanza a los productores de La Paz, Oruro y Potosí.

Agregan que los costos de producción son mayores en el altiplano que en valles y trópico, sin tener en cuenta costos de transporte.

"Resulta inaceptable que, en plena época de incremento de precios, no se hayan determinado los nuevos precios para la producción lechera, tanto la que está comprometida para abastecer a la PIL como aquella otra que no tiene esas relaciones comerciales", dice la carta.

El litro de leche al consumidor se vende en todo el país a 8 pesos bolivianos. Las Plantas Industrializadoras de Leche (PIL) de Santa Cruz y Cochabamba, sin embargo, pagan 13,50 por litro al productor.

"Debe imponerse la lógica económica con un reajuste de precios que nivele desventajas financieras y permita al sector sortear la crisis con justificación. Los productores de La Paz, Oruro y Potosí tienen derecho a que, con equidad, se le incentiven sus costos de producción", dice la carta.

Entrada de Carnaval se realizará hoy, en La Paz

La tradicional "entrada de carnaval", organizada por la Alcaldía Municipal de La Paz, se realizará hoy, a partir de las 13 horas, en el paseo de El Prado, con la participación de centenares de comparsas y pepinos.

La Alcaldía recomendó a los participantes observar el respeto a las personas e instituciones en la presentación de sus disfraces, protegiendo los verdaderos valores de la fiesta de carnaval.

La comuna informó que se inscribieron más de 900 pepinos 750 disfrazados individuales y más de 80 comparsas.

La Alcaldía prohibió arrojar agua a personas que no participan del juego o lanzar globos inflados desde pisos altos, porque constituyen un peligro para las personas.

La entrada será amenizada por la colaboración de bandas de música del ejército, la Fuerza Aérea, Fuerza Naval, Policía Boliviana y la banda Eduardo Caba, de la Municipalidad.

Las bandas de música estarán ubicadas en la Plaza Kennedy, Avenida Pando, Alonso de Mendoza, Plaza Murillo, Ayacucho, Alcaldía, Plaza Venezuela y El Prado.

La Alcaldía informó que varias empresas comerciales donaron premios para los participantes que tengan una mejor actuación en la fiesta.

La entrada partirá de la Avenida América esquina Pando, seguirá por Churubamba, Pérez Velasco, Comercio, Ayacucho, Mercado, Colón, Avenida Mariscal Santa Cruz y 16 de Julio.

Canciller de China llegará 9 de marzo

El Canciller de China Nacionalista, Chu-Fu-Sung, llegará a La Paz, el próximo 9 de marzo. Permanecerá en el país hasta el 14 del mismo mes, para pasar luego a Buenos Aires, según confirmó la Cancillería de la República.

La noticia de la visita del Canciller chino fue dada en la última reunión de Gabinete. Se instruyó al Canciller Gonzalo Romero que su despacho tome todas las providencias del caso para "una recepción adecuada a la autoridad de esa nación amiga".

Durante los últimos años las relaciones entre Bolivia y Taiwan se han intensificado a través de programas comerciales y de cooperaciones. Jefes militares viajaron varias veces a ese país para participar en programas de capacitación.

Chu Fu Sung sostendrá en La Paz entrevistas con el Presidente Celso Torrelio, el Canciller Romero y los Ministros de Asuntos Campesinos, de Salud, de Industria y Comercio; de Coordinación y Planeamiento y los Comandantes de Fuerza, del Ejército, de la Fuerza Naval y la Armada Boliviana.

El 13 de marzo, el Canciller chino visitará Santa Cruz, donde se reunirá con las autoridades de ese departamento. De allí, viajará a Buenos Aires.

Versión rumana de obras de autores latinoamericanos

BUCAREST, 20 FEB. (EFE).- Ciento cuarenta y tres obras literarias, entre ellas varias latinoamericanas, serán traducidas y publicadas este año en Rumania, informó la agencia oficial de este país, "Agerpres".

Entre los volúmenes que están siendo traducidos destaca toda la prosa corta de los argentinos Jorge Luis Borges y Julio Cortázar, así como los primeros volúmenes de la obra del brasileño Murilo Méndez, el paraguayo Augusto Roa Bastos y el colombiano Darío Samper.

Como acontecimiento editoriales del año, anunció la agencia rumana la aparición de ediciones críticas del inglés William Shakespeare, el francés Pierre Corneille y el ruso Mikhail Iurievitch Lermontov, así como una versión rumana de "Fausto", del alemán Johann W. Goethe.

Misión del BID evalúa el proyecto Sakhahuaya

Una misión del Banco Interamericano de Desarrollo inició la evaluación final del proyecto hidroeléctrico Sakhahuaya, que será ejecutado en los Yungas de La Paz.

La misión se reunió en Cochabamba, con autoridades y técnicos de la Empresa Nacional de Electricidad. La evaluación está destinada a confirmar un crédito de 140 millones de dólares, que ya fue comprometido por otras misiones de estudio del BID.

Según informaciones oficiales, antes de confirmar el financiamiento del BID, se debe decidir si el proyecto Sakhahuaya se ejecuta de inmediato o se lo aplaza por algunos años.

El Plan Nacional de Electrificación señala que la central Sakhahuaya debe entrar en funcionamiento en 1985. En los últimos días, se planteó la posibilidad de que, en su lugar, se ejecuten varios proyectos menores que darían la misma potencia.

La ratificación o el aplazamiento del proyecto Sakhahuaya deberán ser decididos hasta fines de marzo.

El proyecto pretende la instalación de generadores hidroeléctricos con una potencia de 76.000 kilowatios. La planta atenderá las necesidades de La Paz y, eventualmente, las de otros distritos, mediante el sistema de interconexión en acual funcionamiento.

Para 1985, está prevista también la puesta en funcionamiento de la red de interconexión Central-Oriental, que incorporará al distrito de Santa Cruz al sistema que une actualmente a Cochabamba, Oruro, La Paz, Potosí y Chuquisaca.

La misión del BID está presidida por el técnico brasileño Natarcio Pereira da Silva.

Después de completar su trabajo en Cochabamba, la misión viajará a Santa Cruz, para estudiar otros proyectos del sector energético, entre ellos, algunos de ejecución inmediata.

Nueva amenaza de alza de precios para la carne y otros artículos

ABUNDANCIA Y PRECIOS. Los mercados presentaban ayer este aspecto: abundancia, pero precios elevados, aunque estables al nivel de la pasada semana. La preocupación de las amas de casa apunta, ahora, hacia la amenaza de la elevación de precios de la carne, del nuevo precio de 70 pesos por kilo de café que exigen los comerciantes, y la ausencia de otros artículos de consumo esencial. Todo ello ha influido en otros productos, como las carnes frías, la fruta y otros, que tienen precios inalcanzables para el pueblo.

Existen nuevas amenazas para continuar con la elevación de precios de principales artículos de consumo esencial, según anticiparon comerciantes que los expenden al público consumidor. En los mercados, existe, en el momento, normalidad, tanto en lo que respecta a su abastecimiento, excepto carne, como una cierta estabilidad de precios a niveles ya establecidos.

Los precios de productos agrícolas han sufrido una permanente elevación por el afán especulativo de intermediarios y comerciantes.

Los rescatadores, según se comprobó, viajan a las regiones altiplánicas para adquirir los productos directamente del agricultor, a precios bajos, para traerlos a los mercados de consumo y expender a los comerciantes a precios triplicados o cuadruplicados. Los comerciantes aplican, a ese nuevo precio, una utilidad muchas veces exagerada.

Los mercados presentaron ayer abastecimiento de productos y artículos de consumo esencial: verduras, hortalizas, tubérculos y otros. Los precios, aunque reajustados algunos, en la mayoría presentaron estabilidad. Este fenómeno se dio, después de mucho tiempo, ante la ausencia de controles oficiales. La Policía no desplegó a sus efectivos y la Municipalidad ocupó a su gendarmería en el corso infantil y otros actos del carnaval.

Como ocurre desde hace algunas semanas, carne del altiplano fue puesta a la venta, pero rápidamente desapareció. Sólo quedaron restos de carne de mala calidad a los nuevos precios fijados por las autoridades: tope de 80 pesos el kilo. Se ha dado el caso de que las menudencias han sobrepasado, en su precio, a los cortes especiales: por ejemplo, el kilo de panza tiene un precio de 100 pesos bolivianos; el corazón, 120 pesos el kilo; una lengua cuesta 180 pesos y los sesos, cada porción, a 50 pesos.

Frigoríficos e intermediarios en la venta de carne beniana, la cual sigue sin ser embarcada a los centros de consumo, anticiparon que, pese a los anuncios oficiales, el kilo de carne tendría un precio mínimo de 120 pesos. El kilo puesto gancho, en Trinidad, ha sido fijado en 60 pesos; a ese precio, quienes aprovisionan al mercado de consumo, agregarán en sus costos los fletes de avión, los elevados impuestos municipales, reajuste de salarios y otras incidencias de comercialización. Con tales incidencias sobre los costos, estiman que el precio, a nivel de consumidor, se elevará a 120 pesos el kilo.

Con el café, ocurre otra tanto. El viernes, el gobierno autorizó el precio de 60 pesos por kilo, a nivel consumidor. Con dicho precio, según los torrefactores, algunos intermediarios entre productor y consumidor y, al mismo tiempo, exportadores, no existe conformidad; ya que su planteamiento es que se autorice el precio de 70 pesos por kilo para su venta al público. Anticiparon que se producirá escasez de café, no de grano sino del artículo molido, si no acepta el gobierno esa nueva elevación de precio.

Como ambos productos, existen otros que no tienen precios estables, pese a su fijación por las autoridades de gobierno. Otros han sido retirados de la venta, en espera, seguramente, de un nuevo reajuste de precios, como en el caso de la mantequilla, cuya escasez se ha acentuado en los últimos tres días, hasta desaparecer totalmente del mercado de consumo.

Amas de casas que, como todo sábado, visitaron ayer los mercados, se negaron a emitir opiniones. Adujeron que las declaraciones a la prensa "no sirven de nada", pero se quejaron del bajo nivel de sueldos y salarios, totalmente desajustados frente a la realidad del creciente costo de la vida.

El cuarto trimestre de 1981

Actividad económica de Bolivia continuó en "franco deterioro"

El desenvolvimiento de la actividad económica, durante el trimestre octubre-diciembre, "continuó dentro de un marco de franco deterioro y caracterizada por un fenómeno coyuntural altamente depresivo", según las encuestas de coyuntura realizadas por el Departamento de Cuentas Nacionales de la División Técnica del Banco Central de Bolivia.

Esta situación de crisis e inestabilidad económica, que se percibió con mayor notoriedad en este período, incidió notablemente en el desarrollo negativo de los sectores productivos, de acuerdo con las investigaciones realizadas.

En el citado período, se observaron bajas sustanciales en los niveles de producción, elevados índices de desocupación, descensos drásticos en las existencias y falta de adecuado financiamiento, factores que no permitieron un proceso normal de actividades.

Según los resultados obtenidos en las encuestas, la situación económica de las empresas arrojó un saldo neto de — 48 por ciento. Las tasas de crecimiento del volumen de producción y personal ocupado fueron de — 29 % y — 8%, para la actividad comercial y de la construcción, respectivamente.

"En base a lo previsto en la encuesta anterior, se puede afirmar que nuestra economía tiende a presentar caracteres de estancamiento económico y, en algunos casos, una tendencia regresiva que se demuestra a través de la baja productividad y el escaso crecimiento del valor agregado", se afirma.

Uno de los problemas que tuvo más influencia en la conducta negativa de los sectores fue la falta de divisas necesarias para la importación de insumos y materiales requeridos por la industria manufacturera y minera, y bienes acabados por el comercio.

El alza sostenida observada en el nivel general de precios, con una tasa de inflación cercana al 36%, influyó de manera decisiva y contrajo en gran medida la demanda interna agravándose aún más por el mercado reducido y por los sueldos y salarios congelados.

El sector de la minería registró un ligero repunte en razón a que las cotizaciones de minerales entre octubre y diciembre, en especial el estaño, se constituyeron en las más altas del año.

"Este hecho no solucionó la situación crítica de esta actividad, debido en gran parte a la vulnerabilidad del comercio externo basada en la exportación de materias primas y a una serie de factores adicionales", según el análisis.

EXPECTATIVAS

La crisis económica imperante y el alarmante descenso en el índice de la productividad "indujo a los empresarios a vertir expectativas de un clima coyuntural pleno de incertidumbre".

Ministro del Interior:

"Planes de agitación social se harán conocer al pueblo"

El Ministro del Interior, coronel Rómulo Mercado, informó que el próximo miércoles, en conferencia de prensa, hará conocer "planes de agitación social que descubrieron los organismos de seguridad, en base a las detenciones de dirigentes sindicales que realizaron en las últimas semanas".

Se refirió, particularmente, a los dirigentes Filemón Escóbar y Luis López Altamirano. El primero, sería exiliado; el segundo, pasado a la justicia ordinaria "por portar documentos falsos".

Mercado dijo que los agentes de seguridad trabajaron intensamente desde principios de mes, ante "evidencias de que algunos dirigentes sindicales, estaban preparando huelgas, paros y bloqueos ante la inminencia de las medidas económicas".

Poco antes de la dictación de las medidas, el 5 de febrero, por lo menos diez dirigentes laborales fueron detenidos; en los días subsiguientes las detenciones aumentaron.

Este es el parte oficial de las detenciones de los últimos días:

4 de febrero: Detención de Filemón Escóbar, en Cochabamba.

8 de febrero: Detención de Luis López Altamirano, en La Paz.

8 de febrero: Detención de Omar Fernández, en La Paz.

8 de febrero: Detención de José María Gutiérrez y Fanor Rojas, en Cochabamba.

12 de febrero: Detención de David Aguilera, en La Paz.

15 de febrero: Detención de Juan Rodríguez, en La Paz.

Hay también otros representantes laborales detenidos, contra los que los organismos de seguridad según informó el coronel Mercado, han acumulado documentación.

INVESTIGACION

El Ministro del Interior dijo que continúa la investigación sobre el allanamiento a la sede de la Conferencia Episcopal Boliviana.

Hasta la fecha, dijo, han sido identificados cuatro agentes que habrían impartido órdenes "por encima de sus atribuciones".

El coronel Mercado aseguró que, una vez que se establezcan responsabilidades, los agentes serán sancionados, de acuerdo con las normas del Ministerio del Interior.

700.000 personas vacunadas contra la fiebre amarilla, en Santa Cruz

Se afirma, oficialmente, que la enfermedad ha sido controlada

Las instituciones sanitarias, en colaboración con las autoridades políticas y la propia población, han vacunado últimamente a más de 700.000 personas contra la fiebre amarilla, en la ciudad de Santa Cruz y sus alrededores, informó el Ministerio de Previsión Social y Salud Pública.

Anteriormente, se denunciaron casos de fiebre amarilla selvática en el norte cruceño. Asimismo, se dijo que había el peligro de que la enfermedad pudiera extenderse a centros poblados de ese departamento.

Existen, según el informe, dos tipos de fiebre amarilla: la selvática y la urbana. La primera es transmitida por los mosquitos "Haemagogus" y "Aedes Escapularis", que viven permanentenente en zonas boscosas, picando a los monos y otros animales. La segunda, en cambio, es transmitida por el mosquito "Aedes Aegypti", que suele reproducirse en aguas estancadas.

En el caso de Santa Cruz, el informe oficial señala que, al parecer, los mosquitos "Haemagogus" y "Aedes Escapularis", se encuentran en competencia en su habitat selvático, lo que ha ocasionado incursiones de mosquitos en centros poblados. Ese mismo hecho habría ocasionado la mayor aparición de casos de fiebre amarilla selvática, en la presente gestión, de acuerdo a las investigaciones oficiales.

De todas formas, las autoridades sanitarias señalaron que la última campaña preventiva, durante la cual se vacunó a más de 700.000 personas, ha permitido controlar la enfermedad en el distrito cruceño.

Para el efecto, se conformó un Comité Central de Fiebre Amarilla, presidido por el Director Nacional de Salud, Dr. Manuel Nacif Issa, con sede en Santa Cruz. También participan la Dirección Nacional Administrativa, la División Nacional de Epidemiología, la Oficina de Relaciones Internacionales del Ministerio de Salud, el Centro Nacional de Enfermedades Tropicales (CENETROP), la Unidad Sanitaria de Santa Cruz, autoridades políticas, civiles y militares.

El Ministerio de Previsión Social y Salud Pública apoyó las acciones con el trabajo permanente de un epidemiólogo de nivel central y otro de campo, además de medicamentos y vacunas.

Los esfuerzos para controlar la enfermedad fueron concentrados, según el informe, en las zonas de mayor incidencia del mal, para establecer una cobertura real de vacunación.

La fiebre amarilla es mortal en personas no vacunadas y cuando no se inicia un tratamiento oportuno.

Comité de base de canillitas

Los vendedores de periódicos, revistas y números de lotería, de La Paz, designaron a su comité de bases, que fue reconocido por el Ministerio de Trabajo y Desarrollo Laboral.

El comité está integrado por Lino Vargas Quintanilla, Felipe Apaza Chambi, Eduardo Murillo Casso, Ramiro Morales Román, Luz Terán, Roberta Rojas y Victoria de Villagómez.

Durante 1981:

BAMIN concedió préstamos por más de $b. 168 millones

El Banco Minero de Bolivia (BAMIN), durante 1981, concedió créditos por un monto superior a los 168 millones de pesos bolivianos de acuerdo a una información proporcionada por esa entidad estatal.

Dice que casi el 100 por ciento de los préstamos benefició a la minería chica y a las cooperativas mineras y sólo el 3 por ciento a la minería mediana.

Agrega que la mayor operatividad se registró en los préstamos destinados al desarrollo y producción, representando un 80 por ciento del valor total de los créditos.

Las agencias que tuvieron mayor actividad fueron las de La Paz, Tipuani, y Oruro. El 50 por ciento de los préstamos correspondió a la agencia de La Paz.

La información añade que, durante 1981, el BAMIN firmó varios contratos con la Unión Soviética, Polonia y Checoeslovaquia para la provisión de maquinaria y equipo para renovar sus existencias.

SOCIEDAD BOLIVIANA DE UROLOGIA

X CONGRESO NACIONAL

COMUNICADO

La Sociedad Boliviana de Urología informa a todos los colegas del país, que el X CONGRESO NACIONAL que debía realizarse en la ciudad de La Paz, del 21 al 24 de marzo del presente año, ha sido aplazado hasta el 19 - 22 de septiembre del presente año.

Esta determinación ha surgido como consecuencia de las últimas medidas económicas dictadas por el Gobierno y mientras se estabilice el reordenamiento económico.

Oportunamente se enviarán, a todos los colegas del país, las respectivas circulares.

LA DIRECTIVA

La Paz, 13 de febrero de 1982

La familia de la que en vida fue

Sra. MARIA ANGELICA BORDA GOZALVEZ

(Q.D.D.G.)

invita a la misa que, en sufragio de su alma, se mandará celebrar el día lunes 22 de febrero a horas 18,30 en el Templo de la Parroquia de San Pedro, recordando los ocho años de su sensible fallecimiento.
Su asistencia comprometerá la gratitud eterna de la familia.

La Paz, febrero 21 de 1982

La familia del que en vida fue querido y ejemplar hijo, hermano y noble amigo:

ORLANDO E. BRAÑEZ CORTEZ (NANITO)

(Q.D.D.G.)

invita a sus familiares, amigos y personas piadosas, asistir a la misa que recordando los seis meses de su llorado e inconsolable fallecimiento, se mandará oficiar el día miércoles 24 del presente mes a horas 10 y 30 a.m. en el templo de San Juan de Dios (Calle Loayza).
La familia doliente ruega elevar una oración por la salvación de su alma y su eterno descanso y agradece su asistencia a este acto de piedad cristiana.

La mujer mexicana y la producción

Por Mariana Romero
-Especial de IPS

MEXICO.-A 36 años de conquistar el derecho al voto en las elecciones municipales, a 30 años de obtener similar derecho en las generales y a 18 de la ley que proclamó su igualdad jurídica total ante el hombre, la mujer mexicana no logra aun incorporarse plenamente a las tareas de la producción económica del país.

Arraigados prejuicios sociales, como el "machismo", continuan frenando esta integración y una fuerte proporción de las mujeres ya incorporadas deben afrontar, con mayor o menor crudeza, formas de discriminación laboral, particularmente en los salarios, y hasta situaciones humillantes para su condición femenina en las empresas privadas.

Especialistas en este problema y organizaciones femeninas del gobierno y de la oposición coinciden en esta apreciación global, aunque se admite como un hecho notablemente positivo que la proporción de la mujer respecto al total de la población económica activa creció de una quinta parte en 1970 a la cuarta parte en la actualidad, de acuerdo con las estadísticas oficiales.

La crisis económica, similar a la de otros países en vías de desarrollo, que ha hecho insuficiente el salario de los hombres con el contexto familiar, ha contribuido en parte a allanar el camino a esta mayor incorporación femenina.

De una población económicamente activa que en la actualidad alcanza a 19 millones de personas 4,5 millones son mujeres, pero casi la mitad de ellas trabaja en el sector de servicios (cajeras, meseras, secretarias, telefonistas, recepcionistas), considerado el más mal pagado, según dijo a IPS la antropóloga Ana Luisa Luigori.

Tales cifras indican además que hay alrededor de 12 millones de mujeres, mayores de 14 años y menores de 60, que están exclusivamente dedicadas a las labores familiares, comentó la investigadora.

Tres millones de mujeres son obreras o empleadas —contra seis millones de hombres—, cerca de un millón trabaja por cuenta propia y unas 60 mil están calificadas en la categoría de patrones —contra casi un millón de hombres.

Estas proporciones —precisó la antropóloga Luigori— alcanzan niveles abismales en el sector rural, donde los prejuicios sociales están muy arraigados. Según estadísticas oficiales, hay siete millones de hombres en las labores agrícolas y ganadería contra sólo medio millón de jornaleras campesinas.

Esa situación es aún más deplorable, según la antropóloga, porque el mayor número de mujeres analfabetas (unos ocho millones en total en el país) se presenta en el campo, haciendo aún más difícil su lucha contra los viejos y enraizados prejuicios sociales,

La deuda externa no desembolsada...

(Viene de la página 1)

IX EMPRESA NACIONAL DE FUNDICIONES	175
5.1 Créditos de Proveedores Oficiales	175
X. COMPLEJO METALURGICO KARACHIPAMPA	20.731
3.4 Créditos Gobiernos	1.976
3.5 Créditos Kreditanstal F.W.	5.070
4.2 Créditos Bancos Exterior	13.685
XI EMPRESA NACIONAL DE TELECOMUNICACIONES	343
5.2 Créditos Proveedores	343
XII OTRAS ENTIDADES DEL SECTOR PUBLICO	67.921
2.1. Créditos B.I.R.F.	19.262
2.2 Créditos I.D.A.	6.967
2.3 Créditos B.I.D.	31.873
2.6 Créditos O.P.E.P.	4.921
3.5 Créditos Kreditanstal F.W	1.060
4.3 Créditos de otras Instituciones Financieras	2.000
5.1 Créditos de Proveedores oficiales	1.838
XIII. SECTOR BANCARIO ESPECIALIZADO	104.592
A. Banco Central de Bolivia	57.345
2.3Créditos B.I.D.	5.372
4.1 Créditos Bancos Exterior Oficiales	51.973
B. Banco Minero de Bolivia	10.088
4.2 Crédito Bancos Exterior	6.500
5.1 Créditos Proveedores Oficiales	3.588
C. Banco Agricola de Bolivia	10.000
4.2 Créditos Bancos Exterior	10.000
D. Banco Industrial S.A.	17.159
2.1 Créditos B.I.R.F.	3.047
2.3 Créditos B.I.D.	13.596
3.5 Créditos Kreditanstal F.W.	516
E. Banco del Estado	10.000
2.4 Créditos C.A.F.	10.000
TOTAL	708.364

1/ Incluye Deuda Refinanciada.

Ministerio de Salud:

Odontólogos deben cumplir las disposiciones vigentes

El Ministerio de Previsión Social y Salud Pública emitió un comunicado, ayer, en el que reitera la vigencia de las disposiciones sobre el ejercicio de la odontología, servicios auxiliares y el funcionamiento de laboratorios dentales.

El ministerio advirtió sobre la proliferación de lugares donde se fabrican prótesis, sin autorización, y acerca de la elevación arbitraria de los costos de atención, en ese campo de la salud.

"Para evitar esas anomalías —dice el comunicado— se ha instruido a las Jefaturas Distritales de Odontología que hagan cumplir estrictamente el Código de Salud y el reglamento pertinente".

Con ese mismo objetivo el ministerio ha iniciado acciones conjuntas con el Colegio de Odontólogos, a fin de que todos los consultorios y laboratorios cuenten con autorización, para su funcionamiento, y estén debidamente registrados.

CARNET SANITARIO

El Ministerio de Salud formó que, nuevamente iniciará el control de los los vendedores ambulantes alimentos.

"Se exigirá —dice el forme— en todo el país el sanitario, a fin de prevenir cuidar la salud de los bitantes".

Asimismo, comenta visión de locales donde boran embutidos, helados, ñas, refrescos, comidas teles y otros, para exigir propietarios, el cumplimiento los "requisitos mínimos higiene y funcionamiento".

Las autoridades de hicieron un llamado a la blación, para que no use ese tipo de productos, que bricantes y vendedores cuenten con el mencionado carnet.

Hoy cumple sus 4 años la niñita EMILY CAROLA CHALOUP APARICIO. Con este motivo será agasajada por sus papás y pequeñas relaciones con un té piñata en su domicilio particular.

LESLIE KA ARAUCO FLORES, el presente mes, cumpl primer año, con este m sus padres y sus am ofrecieron un te piñata pequeñas relaciones.

ERIKA LITSY HURTADO GOMEZ

Cumple quince años, con este motivo sus padres y amistades la agasajan en su domicilio.

Después de recibir los Santos Sacramentos y la bendición papal, ha dejado de existir la que en vida fue ejemplar y abnegada madre

Señora JULIA FERREYRA Vda. de ZAPATA

(Q.E.P.D.)

Hernán, Juan, Hugo, Elda, Francinett, Rita y Selva Zapata Ferreyra, hijos; Nelly Leonardini, Loretta Caro, Mery Quintana, Manuel P. Vila, Yolanda Cabrera, hijos políticos; Remedios Vda. de Oropeza , Sirene de Valdez, hermanas; Benita Vargas Vda. de Ferreyra, Victor Valdez P. hermanos políticos; los nietos, primos, sobrinos, bisnietos y demás familia, ruegan a sus amistades personas piadosas, se dignen asistir a la traslación de los restos mortales de la extinta al Cementerio General el día de hoy domingo 21 de los corrientes a horas 16:00 p.m.
El cortejo fúnebre partirá de la Av. Simón Bolivar Nº. 1927
Su asistencia comprometerá la gratitud de la familia doliente.
SERVICIOS DE POMPAS FUNEBRES ALIAGA CALLE FIGUEROA Nº 775 Tel. 325676-364800

Yo soy la Resurrección y la vida
El que cree en mí no morirá para siempre
En la Paz del Señor y confortada con los auxilios de la Santa Religión Católica ha dejado de existir la que en vida fue abnegada madre y esposa ejemplar:

Doña LIVIA VALLE PORREZ Vda. de SILVA

(Q.E.P.D.)

Nedda, Carlos, Ivi, Gonzalo y Rolando, hijos; Federico Camacho y Lucy Céspedes, hijos políticos; Betty V. Vda. de Barrenechea, hermana (ausente), Clementina Silva, hermana política; los nietos, primos, sobrinos y demás familia ruegan a sus amistades personas piadosas, en forma especial a los residentes coroiqueños, Caja Nacional de Seguridad Social, Laboratorios "VITA", Instituto de Colonización, Personal del Hotel Avenida, se dignen asistir a la Misa de cuerpo presente el día de hoy domingo 21 de los corrientes a horas 11:00 y a la traslación de los restos mortales de la extinta al Cementerio General a horas 11:30 a.m.
El cortejo fúnebre partirá de la Calle Casimiro Corrales Nº. 1051.
Será favor que comprometerá la gratitud de la familia doliente.
SERVICIOS DE POMPAS FUNEBRES ALIAGA CALLE FIGUEROA Nº. 775 Tel. 325676 - 364800.

La familia del que en vida fue

Gral. de Fuerza
Don ALFREDO OVANDO CANDIA
(Q.E.P.D.)

Ex- Presidente de la República y Ex- Comandante en Jefe de las FF.AA. de la Nación

Invita a las Autoridades, Cuerpo Diplomático, FF.AA., al pueblo de Bolivia, parientes y amigos, a asistir a la misa que recordando el primer mes de su sensible fallecimiento, se oficiará en el Templo de los Padres Carmelitas a horas 12.30 del día de miércoles 24 de febrero.

AGRADECIMIENTO E INVITACION

María Guerra v. de Miranda esposa, Bertha y Nils hijos, Norah Alcázar de Pradel hija política ; Delia . de Palenque hermana , Emilio Villalba hermano político; Nils Raúl , Julia, José Enrique, Jaime Eduardo y Rodrigo nietos y demás famialia, agradecen a todas las personas que enviaron ofrendas florales y asistieron a los actos efectuados en memoria del

Sr. VICTOR FEDERICO MIRANDA JAUREGUI

(Q. E. P. D.)

y ruegan a sus pariente, amigos y personas piadosas asistir a la misa de 8 días que se llevará a cabo el día de hoy domingo 21 del presente, a horas 18 y 30 , en el Templo de la Virgen de Pompeya (calle Jamaica - Miraflores).
Su asistencia comprometerá la gratitud de la familia doliente.

MISA

La familia del que en vida fue

Sr. Don JULIO CORDERO ORDOÑEZ

(Q. E. P. D.)

invita a la misa a parientes y amigos, que recordando los 19 años de su fallecimiento y aniversario natal, se mandará a oficiar el día de mañana lunes 22 del presente mes, a horas 11 a.m. en el templo de San Agustín.
El duelo se despedirá en la puerta del templo.

AVISO NECROLOGICO

En la paz del Señor y confortada con los auxilios de la Santa Religión Católica, ha dejado de existir la que en vida fue abnegada esposa, madre y cariñosa abuelita:

Sra. JUSTINA ROJAS v. de DURAN

(Q. E. P. D.)

Bertha Durán, hija; Lucio Román O., hijo político; Lola N. de Avilés, Jaime, Nancy, Carmiña, nietos; Carlos Avilés B., nieto político; Juan Carlos, Jorge, Jaime y Javier Avilés; Rocío y Sarah Gutiérrez, bisnietos; ruegan a sus amistadesy en forma especial a los Residentes Chuquisaqueños, se dignen asistir a la traslación de los restos mortales de la extinta al Cementerio General el día de hoy domingo, 21 de los corrientes, a horas 16:00
El cortejo fúnebre partirá de la Calle Cabo Bárbaro C. Juan Nº 896 (detrás de la Fábrica Estatex).
Su asistencia a este acto de piedad cristiana comprometerá la eterna gratitud de la familia doliente.

La Paz, febrero de 1982

EL PERSONAL DE "PLASTOFORM LIMITADA"

Felicita a su Gerente Sr. HEINZ THROM y Sra. al cumplir la Fábrica 20 años servicio al país.

La Paz, Febrero, 1982

Loteria Deportiva Boliviana

TARJETAS IMPUGNADAS

CONCURSO Nº 50

LA PAZ		SANTA CRUZ		COCHABAMBA		SUCRE		TARIJA		POTOSI		ORURO		Centros Mineros	
CODIGO	Nº TARJETA	CODIGO	Nº TARJETA	CODIGO	Nº TARJETA	CODIGO	Nº TARJETA	CODIGO	Nº TARJETA	CODIGO	Nº TARJETA	CODIGO	Nº TARJETA	CODIGO	Nº TARJETA
10-34-0	1245							10-502-3	812						

MONTO DEL PREMIO
$b. $b. 24.828

LOTERIA NACIONAL DE BYS

CONSEJO NACIONAL DE INGENIERIA - C.N.I.

NOMINA DE LOS PROFESIONALES INGENIEROS Y TECNICOS, INSCRITOS EN EL REGISTRO DEL CONSEJO NACIONAL DE INGENIERIA, HASTA EL MES DE OCTUBRE DE 1981.

El Consejo Nacional de Ingeniería en cumplimiento de sus atribuciones fijadas por ley, ha visto conveniente dar a publicidad la nómina completa de los ingenieros de las diferentes especialidades que, cumpliendo los requisitos reglamentarios, se han matriculado en los Registros del C.N.I. y por lo tanto están habilitados para el ejercicio de la profesión de ingeniero en todo el ámbito del país, con todos los privilegios y derechos que acuerda la Ley Nº. 308 de 10 de enero de 1964, el Decreto Ley Nº. 07277 de 9 de agosto de 1965 y el Decreto Supremo Nº. 07663 de 8 de junio de 1966 y que por tanto poseen el CARNET PROFESIONAL DE INGENIERO que concede el C.N.I.

Es necesario destacar en esta oportunidad lo dispuesto en el artículo 25 del Capítulo VI de la referida Ley, que textualmente expresa "La prestación de servicios técnicos por parte de los profesionales no matriculados, será sancionada con multas pecuniarias graduables, según la gravedad del hecho, y los contratos que los amparen serán nulos de pleno derecho".

Por tal motivo, se recuerda a los profesionales ingenieros de las diferentes especialidades, que no se encuentren en la presente nómina y que actualmente desarrollan su actividad en el sector privado o en la Administración Pública, la obligación que tienen de inscribirse en el Registro del C.N.I. como requisito indispensable para el ejercicio de la profesión.

Como el artículo 15º del Capítulo IV de la citada ley dice: "El uso indebido del título por personas no habilitadas conforme a esta ley, se reputará clandestino y sujeto a las disposiciones del Código Penal. Su denuncia es de orden público", el C.N.I. advierte que mantendrá posición vigilante e inflexible ante los infractores que, sin poseer el título o diploma académico auténtico, se autodenominan "ingenieros" y cometen el delito de engaño y fraude a las personas o instituciones que contratan sus servicios, con evidente perjuicio técnico, legal y económico.

En virtud a lo expuesto y como medida inmediata, el C.N.I. publicará periódicamente, para conocimiento de la opinión pública, la nómina en los casos denunciados y constatados de las personas que cometen esta irregularidad, sin perjuicio de seguirles la acción judicial correspondiente ante los tribunales ordinarios de justicia.

Finalmente, se hace conocer a los profesionales del ramo que el C.N.I., por razones de ordenamiento y control para una acción protectora de la función profesional vinculada con la formación universitaria, ha emitido en el mes de enero de 1982 la Resolución 2/82, que resuelve proceder a la revisión del Registro Nacional de Ingenieros con el propósito de reclasificar a los inscritos hasta la fecha.

Esta labor será complementada en la presente gestión con la Renovación del CARNET PROFESIONAL, con nuevo formato, en el que estarán insertados los datos y referencias qué identifican al portador y además la información sobre el título, especialidad y nivel de categorización del profesional que posee dicho documento.

EL DIRECTORIO DEL CONSEJO NACIONAL DE INGENIERIA

La Paz, febrero de 1982

INGENIEROS AGRONOMOS

REGISTRO Nº. NOMBRES Y APELLIDOS

[illegible]

2.201 Vargas Arteaga Willy Ramiro
485 Vargas Córdova Edgar Ernesto
2.097 Vargas La Fuente Eulogio
2.630 Vargas Méndez Wilver
2.765 Vargas Yabeta Fernando
1.557 Vásquez Pacheco Edgar
1.837 Velasco Lora Próspero J.
2.128 Velásquez Nuñez Epifanio
2.637 Vildoso Villamonte Adolfo

[illegible]

INGENIEROS CIVILES

[illegible]

2.539 Cadima Padilla Freddy Rolando
2.568 Cadima Rojas Víctor Hugo
78 Caero Cabrera Germán Augusto
1.216 Calabi Castellanos Mirio
2.148 Calvimonte Leygue Humberto
1.766 Calvimonte Cabrera Mario
623 Calvimontes Orias Rolando Antonio
2.515 Calderón Orellana Félix Hugo

[illegible]

1.523 Fernández Caballero Jaime Gonzalo
901 Fernández Córdova Franz.
461 Fernández de Córdova Oscar
1.649 Fernández Jáuregui Carlos
562 Fernández Molina Mario G.
834 Fernández Morales Rubén
1.978 Fernández y Mostajo Salinas Omar

[illegible]

775 López Zeballos Luis
2.045 Lora Fuentes César Rolando
210 Lora Jordán Carlos
1.814 Lora Rocha Raúl Edmundo
1.708 Lorberg Arteaga Jonny
1.102 Lorini Saénz Jorge
2.232 Loza Barrios Jorge
1.712 Loza Barrios Marcos
2.444 Lozada Calderón Carlos

[illegible]

2.355 Padilla Monrroy Hugo Heriberto
2.317 Palacios Artega José Francisco
1.087 Palma Durán Hernando
843 Panoso Vargas Mario Alberto
2.428 Pantoja Sotelo Luis Alfonso
33 Parada Pedriel Gilberto
593 Parada Pedriel Pedro A.
1.274 Parada Saavedra Alfredo
753 Pardo Alvarado Ronald

[illegible]

824 Sato Fijiwara Germán
1.488 Saucedo Vaca Hugo
1.592 Schifer Adler Roberto Juan
585 Schlink Monasterios Hans
2.241 Schmidt Palecheco Gustavo A.
1.724 Schwartzberg Goldfried Jaime
1.033 Seborga Garrón Hermo
493 Seborga Paredes Numa Orlando
1.222 Selaya Ribera Hernán
916 Selaya Zelada Antonio

[illegible]

2.175 Zuleta Iturry Jaime Germán
308 Zuleta Lomay Filiberto
1.151 Zumeizu Suaznábar Alvaro
2.770 Zurita Daza René Wilson

INGENIEROS EN CONSTRUCCIONES

1.922 Daroca Márquez Alberto Antonio
1.964 Hollweg Salvatierra Enrique
95 Méndez Torrico Gustavo A.
1.341 Meneses Belmonte Johnny
847 Meyer Medina Enrique
2.666 Muñoz Romero Víctor Manuel
2.596 Sainz Balderrama Julio Ramiro
2.237 Saucedo Elías Carlos Eduardo

INGENIEROS ELECTRONICOS Y ELECTROMECANICOS

2.487 Andrade Ballesteros Julio
1.697 Andrade Pérez Freddy
1.387 Arce Ortiz Gonzalo
2.008 Arteaga Balcázar Edgar D.
2.233 Arze Chávez Mario René
2.058 Arze Chávez Luis Fernando
1.538 Bonino Roca Mario Italo
2.481 Burgoa Mirones Reynaldo
2.565 Cáceres García Gerardo
1.967 Camacho Correa Germán Félix
1.494 Camacho Villarroel Arturo Guillermo
1.551 Canelas Luján Raúl Gerardo
1.894 Cárdenas Román Juan Oscar
1.196 Carrasco Lorini Carlos Armando
2.229 Centellas Arispe Rodolfo Carlos
1.949 Claros López Nelson Eddy
1.841 Coca Montalvo Jaime Osvaldo
2.319 Cuevas Rea Enrique Germán
2.447 Chungara Castro Víctor
1.771 D'achiardi Schohaus Fernando
2.531 De la Zerda Morales Jaime Gonzalo
1.642 Echeverría Mendoza Alfredo
1.857 Escóbar Urhy Ramiro
1.887 Flores Zambrana Luis
1.885 Garnica Gonzáles Mario Humberto
1.327 Guillén Pabón Jaime
1.613 Herrera Piava Eduardo
2.462 Herrera Sánchez Francisco Javier
1.717 Huanca Ayala Wilfredo
1.560 Ledezma Lord Eddy
415 Lenz Subak Erick
2.441 León Caballero Alfredo
1.400 Leytón Mendoza Iván
1.097 Lijerón Soliz Francisco H.
2.422 López Angulo Fabriciano
2.655 Maldonado Valcik Jorge
2.429 Menacho Oliver Hugo Marcial
1.699 Menacho Postigo Carlos Héctor
1.851 Mendivil Brun Juan Roberto
2.403 Mercado Cortéz Nery Freddy
1.510 Mérida Pedraza David Elmar
2.566 Meza Rosso Félix
2.642 Miranda Eguino Raúl Fco. Carlos
1.590 Murillo Wayar José Luis B.
2.207 Oblitas Ortega David Salomón
1.803 Orihuela Nicolau Gonzalo M.
2.489 Orsi Saldías Hernán Alejandro.
2.724 Ostermann Stumpf Ernesto Javier
1.460 Pacheco Tapia Willy G.
2.657 Pereira Gonzáles Ovidio Jaime
2.426 Prado Guachalla Carlos Francisco
2.558 Quiroga Eterovich Osvaldo
1.512 Requena García Jaime Gonzalo
2.418 Rico Agreda Guido Rolando
1.276 Rioja Gutiérrez Mario
2.535 Ríos Altamirano José Arturo
2.117 Sandi Corvera Edgar René
2.227 Sanjinés Osorio Víctor José
2.007 Schwitter Saldaña Percy
612 Schrupp Ayala Guillermo
1.476 Solares Avila Fernando
1.955 Soria Pabón René Abdón
1.752 Taboada Bejarano Jorge G.
2.585 Unzueta Zegarra Osvaldo René
2.298 Valenzuela Paz Soldán Marcelo Javier
1.920 Valdivia Pérez José Augusto
1.802 Vargas Zambrana Honorio
1.942 Villazón Sandóval Silvio V
2.564 Zalles Auchén Víctor Hugo
2.875 Zamora Rotunno José Rafael

INGENIEROS FORESTALES

1.873 Arce Ruiz Luis Alberto
2.712 Baldiviezo Castro Gil
1.531 Bass Werner Montesinos Manuel
1.635 Bazán Roca Roger
1.854 Cabrera Vaca Luis
1.701 Camacho Pacheco Galo
2.168 Cossío Narvaez Carlos Alberto
1.617 Del Carpio Borda Fernando
1.314 Encinas Blanco Osvaldo Juan
1.381 Gallardo Llanos Martín
1.762 Goitia Arze Luis Enrique
1.899 Julio Galló Faruk José
2.410 Martínez Muñoz Oscar Adan
1.342 Mendoza Nogales Jaime
2.002 Mendoza Tejerina Carlos
2.256 Pachecho Flores Never Guillermo
1.796 Pantoja Romero Jaime Lino
2.414 Raña Goita Hugo Alberto
1.817 Rodríguez Guzmán Miltón
1.936 Ruiz Ibañez Néstor
2.694 Ruiz Ruiz Carlos
1.782 Simons Raña Luis Fernando
2.669 Simons Raña Williams
2.543 Vera Meza Máximo

INGENIEROS GEOLOGOS

846 Abán Gutiérrez Carlos
1.655 Aguilera Antunez Enrique A.
1.813 Aguirre Fuentes Carlos A
971 Aguirre Rodolfo B.
516 Alarcón Zavaleta Carlos Guillermo
2.219 Alcázar Gonzales Franz F.
1.118 Allendre Maldonado José Benigno
1.676 Alvarez Guisbert Antonio
316 Amas Amas Fohad
946 André Ramos P. Orlando
1.726 Antelo Gil Enrique
1.993 Anzoleaga Vaca Oscar
1.293 Aparicio Farfán Agustín
1.474 Araníbar Riguera Gerardo Oscar
535 Arce Velasco Javier
1.428 Ardaya Barba M. Yonher
2.406 Arellano López Jorge Adolfo
2.747 Arias Paz Rafaél
1.243 Arias Arias Alfredo
1.125 Arispe Camacho Oscar Ramiro
1.641 Arce Alba Gonzalo
1.004 Arze Grudner Germán Nicanor
454 Ascarrunz Kusevic Raúl Emilio
2.100 Asebey Morales Jorge Manuel
370 Avila Salinas Waldo Arturo
722 Ayaviri Araóz Asterio
2.351 Angulo Tapia Carlos Emilio
263 Balderrama Camacho Ismaél
1.664 Ballón Ayllón Raúl
809 Barrientos Cazazola Sérgio
1.039 Barrientos Luque Edgar

1.448 Barrientos Porcell Ronald E.
471 Barrientos Siles Mario
631 Barrenechea Suarez José Alfredo
1.037 Berbeti Arce Milton Eduardo
1.454 Berdeja Terán Julián
478 Birhuet Méndez Carlos Augusto
162 Blanco Vasquez Fernando A.
691 Botelo Loza Rubén
481 Bustillos Campos Oscar Juan
1.390 Bustillos Villafán Jaime
2.113 Caballero Menduiña Mario
1.370 Caballero Siles Jorge
1.232 Cabero Castillo Jorge Carlos
518 Cabrera Vildoso Arturo Ramiro
697 Calabi Orosco Sergio E.
2.318 Calderón Monterde Jorge Sebastián
2.467 Camacho Angulo José Antonio
1.251 Camacho Meza Eduardo
1.061 Camacho Villarroél Samuél
2.704 Camargo Guerra José Armando
1.343 Cardona Gonzales Reynaldo
688 Careaga Martinez José Pedro
480 Carrasco Córdova Clemente Raúl
752 Carrasco Fernández Juan Gonzalo
871 Catañón Gomez Waldo
1.630 Castellón Ascarrunz Ramiro
2.366 Castro Valda Humberto
2.185 Centeno Sanchez Daniel
705 Cirbian Krutzfeldt Miguel Angel
2.367 Claros Almaráz Jorge Andrés
2.471 Claure Gardeazabal Rodolfo
2.333 Claure López Bernardino
2.270 Claure Velasco Hernán
1.120 Coca Sierra Andrés
1.815 Condarco Villanueva Juan
2.675 Condoretti Aliaga Felipe Roberto
484 Cordero Sanjinés Guillermo
976 Córdova Lanuza Carlos
756 Coronel Quiroga Jorge Eduardo
1.571 Corrales Vargas Guido
1.934 Corz Zambrana Freddy
327 Cortez Arce Julio Guillermo
472 Cortez Herbas Luis Virgilio
540 Corvera Rico Oscar
1.003 Czerniewicz Chávez Armando
1.586 Chura Huanca Tomás
1.107 Da Silva Iriarte Guillermo
951 De la Riva Aparicio Carlos Enrique
1.189 Del Carpio Diaz Ediliber
1.511 Delgadillo Cortéz Victor Hugo
2.135 Delgadillo Caballero Bonifacio
2.715 Delgado Achaval Jonhy Edwin
1.154 Delgado Ramos Miguel C.
545 Donoso Montero Percy René
1.385 Encinas Peñaranda Héctor
2.482 Espinoza Lema Carlos Hugo
1.789 Feraude Velásquez Carlos
2.484 Fernández Garcia Mario Germán
2.123 Fernández Rojas Simón
1.307 Fiengo Barrero Jorge
1.308 Flores Balcázar Jorge
896 Flores Miranda Edghar
728 Flores Zamora Rolando Antonio
1.415 Fossati Jemio Juan
1.435 Franco medina Alcibiades
578 Fricke Guzmán Eduardo
713 Galarza Cuéllar César
1.080 Galvez Valdivia Eduardo
929 Gamarra Ibargüen Roberto R.
2.070 Garrón Serna Manuel
987 Garzón Martinez Dionicio J.
651 Gómez Cury Jorge Eduardo
474 Gonzales Castellón Angel R.
2.033 Gonzales Orias René Alfonso
800 Guillén Guzmán Néstor Felipe
1.658 Gumiel Reyes Pedro Dante
1.192 Gumucio Del Barco Carlos J.
1.353 Gutierrez Arana Jaime
2.040 Gutiérrez Cadena Victor S.
499 Gutierrez Calderón Angel E.
964 Guzmán Castillo Adolfo R.
1.281 Guzmán Delgado Jaime Guillermo
1.034 Guzmán Delgado José
927 Herbas Vargas René
3.336 Herrera Heredia José
918 Herrera Rios Walter
632 Hidalgo Fuentelsaz Manuél G.
689 Hochtätter Higueras Hagen S.
2.069 Ibiett Torrez Alejandro
2.160 Ilijic Gómez Mateo Julio
1.486 Jaen Fuentes Máximo
2.764 Jarandilla Nisttahus Jaime
1.563 Jimenez Herrera Lucio
799 Jimenez Salinas Hernán Roger
521 Jordán Morales Gerardo
1.504 Jordán Morales José Donald
1.200 Jusbasche Bababek Mitat
1.074 Justiniano Escalante Edmundo
938 Kempff Bacigalupo Oscar R.
1.418 Koch Mejia Juan Rodolfo
1.589 Lenz Egüez Rolando
1.365 Lizarazu Valdivia José
2.456 Luna Alvarez Ruddy
1.173 Luisaga Ortiz Saúl Nestor
686 Llanos Ferrufino Rodolfo
1.452 Machiavelli Borjes Héctor
1.516 Maldonado Maldonado Marco
636 Mallo Gonzales Humberto
1.051 Mansilla Ilanes Mario Jacinto
2.164 Mariaca A. Oscar Fernando
699 Mariaca Bilbao Manuel Jorge
1.044 Marquez Ostria Jorge
1.266 Martinez Osinaga Enrique R.
1.408 Martinez Trigo Hernán
482 Meave del Castillo Jaime
739 Mendoza Delgado José Eduardo
24 Mendoza Delgado Medardo
1.764 Mendoza Ledesma Eduardo
1.963 Mendoza Tapia Eugenio
1.065 Mercado Camacho Raul
1.991 Mercado Olmos Augusto
819 Mérida Aráoz Carlos Roberto
2.347 Meriles Perpic Joaquin Jaime
339 Michalsky Pórcel Jorge
2.474 Minaya Ramos Estela Jacinta
1.536 Mitchell Aradúm Jorge
1.295 Mogrovejo Terrazas Gerardo E.
794 Molina Montes Juan Carlos
1.233 Montaño Calderón David
2.205 Montaño Calderón Jorge Miguel
1.109 Montaño Virreyra Manuel E.
298 Montes De Oca Pérez Ismael
477 Monterrey Uria Javier Ernesto
975 Moscoso Villanueva Santiago L.
2.761 Muriel Zabala Carlos
264 Murillo Herrera Carlos
1.254 Murillo Serrudo Alberto
2.364 Navarro Miranda Luis Chad
1.383 Nassar Vargas Faud
531 Nuñez Woltschach Ricardo
1.155 Oblitas Lazcano José Luis
816 Ossio Villalpando Tomás Hernán
439 Otazo V Bozo Néstor Adolfo
1.443 Otero Reyes Alfredo
719 Oviedo Gómez Carlos Alberto
1.667 Pacheco Gamarra Manuel
1.755 Pacheco Sandóval Jorge A.
1.290 Pardo Leytón Oscar Edgar
690 Pareja Lopez Jorge Fausto
1.318 Parra Ugarte Fernando
2.094 Pastén Vera Edmundo R.
292 Pas Claure Edgar Freddy
1.285 Pelaez Zenteno Jaime Renán
695 Peña Daza J. Mario
2.767 Peredo Dávalos Hernán Enrique
933 Peredo Román Hugo
2.127 Pérey Guarachi Herberto
696 Pérez Mendieta Max Félix
1.424 Pérez Peralta Edmundo
2.743 Pereira Salazar Jorge Orlando
1.593 Pinto Benítez Alberto
1.083 Pinto Vázques José
616 Ponce De León Lino Vicet Anibal
473 Ponce Villagómez José
2.393 Pool Marquez Freddy Ernesto
1.403 Postigo Sandoval Ivar
711 Prevost Segarrudo Marcel Xavier
886 Quevedo Villagómez Remberto
1.159 Quezada Rodriguez Carlos O.
2.390 Rengel Dominguez René Alejandro
1.745 Requena Mendoza Edgar
515 Reyes Aramayo Juan Victor
1.361 Reyes Camacho Freddy
1.775 Reyes Jiménez Alcides
1.171 Rivas Aliaga Edmundo
626 Rivas Valenzuela Salomón M.
2.415 Rocha Herrera Juan Domingo
1.369 Rocha Herrera Roberto
2.257 Rocha Rocha Renato
2.326 Rodriguez Sierra Edgar Saúl
718 Rollano Barreró Mario Antonio
2.278 Roncal Ferrer Jaime J.
1.629 Rosales Ayala Aquiles O.
899 Rubín de Celis Navarro Jaime A.
934 Rueda Alcázar Jesús Arnaldo
291 Ruiz Gallardo Lorgio A.
479 Saavedra Muñoz Carlos Antonio
1.607 Sadud Quinteros Faisal
1.088 Salazar Aráoz Donald
2.196 Salguero Colque Flavio
932 Salinas Calderón Wilfredo
968 Salinas Patiño José Gastón
1.423 Salvatierra Méndez Orlando
503 Sánchez Sánchez Victor
2.377 Sandi Bernal Rubén
1.634 Santiesteban Antunez Carlos
780 Santos Numbela Gastón Guillermo
1.201 Saravia Annas Fernando
198 Sedá Reyda Cabrera Said
2.371 Siles Arce Oscar
446 Sirvas Carranza Fernando
2.745 Soliz Cortez José Alfredo
2.029 Suárez Montero Milton
475 Tapia Coca Oscar
2.078 Tavera Valdivieso Franz E.
2.303 Tejerina Albornoz Félix Miguel
745 Tellez Sasamoto Jorge A.
2.124 Telleria Dalenz Jaime E.
940 Telleria Geiger José Luis
1.765 Terrazas Rojas Jaime
990 Torrez Gómez Ortega Guillermo
2.771 Torres Jáuregui José
523 Torres Saravia Isaac Edgar
723 Urdininea Rivero Mario Hernán
1.224 Uriona Alurralde Jorge
1.079 Urioste Mendoza Jaime A.
2.263 Valencia Franco Valentin José
470 Vargas Aguilar Wilfredo
2.327 Vargas Almanza Freddy
460 Vargas Flores Carlos
1.552 Velarde Jáuregui Hernán
467 Velasco Avecia Carlos Vicencio
532 Velásquez Martinez Javier N.
2.370 Vera Palenque Luis Eladio
1.065 Vildoso Villamonte Antonio
841 Villa Murillo Dulfredo
2.272 Villarroel Bautista José Orlando
1.419 Vilte Castellón Remberto
1.005 Wende Catacora Rodolfo
998 Zambrana Báscopé René
466 Zapata Pericón Hugo

INGENIEROS INDUSTRIALES

1.983 Adler Kavlin Raúl
2.106 Aliaga Monrroy Javier Marcelo
159 Alurralde Mendoza Enrique
2.250 Andrade Ballesteros Hernán
692 Arano Saldaña Carlos
445 Arenas Estrada Fernando
879 Arias Aguirre Arturo
2.612 Ascarrunz Eduardo Douglas
1.352 Baeny Gonzales Melgior
2.125 Baldiviezo Higazy José Antonio
310 Barragan Martinez Alberto
262 Bellido Figueroa Mario
2.446 Boutier Alba Javier Armando
150 Calderón Jimenez M. Remigio
433 Cardozo Rodriguez Narciso
293 Carvajal Nava Carlos Gastón
2.772 Carvajal Dávila William Jaime
371 Castrillo Mercado Hugo
1.022 Castro Ordoñez José
2.668 Catacora Salazar Felix Alberto
1.405 Catacora Salazar Orlando P.
1.123 Cezáreo Vidos Dalibor
952 Clavijo Calderón Lucio
830 Cordero Zárate Jorge
350 Cortéz Arce A. Lizandro
1.727 Cortéz Uzeda Oscar David
330 Crespo Bilbao Federico Alfredo
1.106 Coss Zelaya Oscar Edgar
1.970 Chain Avichacra Juan Manuel
1.110 Dávalos Saavedra Waldo Carlos
2.099 Diez de Medina B. Carlos Ernesto
797 Durán San Martin Rodolfo Antonio
1.602 Durán Tarabillo Jorge Donato
111 Echalar Vargas Agustin
1.098 Echeverría Alarcón Héctor
452 Fernández Calderón Angel
400 Gómez Terán Marcelino Erasmo
368 Gonzáles Granier Hernán
2.075 Gumiel Galarza Julio Fernando
848 Guzmán de Rojas R. Luis Ivan
683 Hennings Mendoza Enrique
1.127 Inch López Guillermo José
116 Jung Peters Jorge
1.994 Justiniano Velasco Tomás Sergio
1.777 La Fuente Roca Raúl
190 Lara Carrasco José
356 Lazo Paz Alfonso
1.279 López Renjel José Luis
957 Maldana Garcia Delano Walter
306 Maldonado Piérola Mario E.
1.168 Meave Berkhoff Adolfo
303 Medling Urquidi Frederick
1.817 Medrano Kleidler Germán
2.141 Millán Bernal Duberty
1.346 Miranda Cuevas Felix
858 Mita Montero José David
1.018 Moldes Ontiveros Hugo
47 Moreno Kreidler José René
2.379 Moreno Menacho Guido Johnny
1.360 Muller Costas Herbert
1.059 Mustaffá Salazar Jorge
877 Pacheco Revilla Winston
392 Palenque Cordero Luis Fernando
2.244 Pando Viamontt Grover
712 Paniagua Acebedo Gastón M.
653 Peñazola Bocangel Willy
2.126 Pérez Jemio Edwin A.
341 Pozo Jiménez Delfin
619 Prada Méndez Jorge Raúl
1.482 Rada Arroyo Jorge
2.760 Requena Suárez Apolinar Alberto
437 Rios Hinojosa Gastón Mario
1.618 Rivero Alvarez Rider
359 Rojas Coronel Angel
973 Romero Cavero Carlos
868 Ruiz Calderón Juan
2.177 Salinas Chávez Walker Dasio
2.245 Sanabria Camacho Fernando Floren
505 Sánchez Gutiérrez Hernán
920 Sánchez Villazón Oscar
1.812 Sanjinés Campero Julio Enrique
2.353 Sarmiento Terán Luis Vicente
2.725 Saucedo Elias Mariano
440 Silva Fernández Hugo
1.202 Suárez Ortiz Carlos
1.142 Tapia Ferrufino René
347 Tejada Andrade David
1.458 Tejada Sebastián Javier
181 Torrico Rodriguez Freddy Virgilio
931 Urquiola Castrillo Walter L.
1.540 Vargas Añez Carlos
1.539 Vargas Añez Vidal
1.207 Vega del Pozo Luis Gonzalo
1.391 Vidal Revollo Edgar Raúl
421 Vidaurre de Cárdenas Rafael
1.867 Villegas Gonzales Jaime G.
2.227 Villegas Gonzales Roberto
1.806 Viveros López José
2.510 Zalaquett Zalaquett Roberto Gerardo
54 Zamora Zelaya José
2.496 Zapata Coronel Jorge Luis
2.386 Zeballos Lanza Jorge Eduardo
1.439 Zuazo Lanza Juan Carlos

INGENIEROS MECANICOS

2.451 Alvarado Kirigin Luis Gonzalo
1.901 Alvarez Alpire Enrique
2.260 Andrade Acuña Juan C.
333 Antequera Rodriguez Walter Román
986 Aparicio López Mario Enrique
132 Aramayo Montes Jorge
639 Aramburo Ramirez Harold
1.725 Arce Rivero Paul
346 Arias Arias José Justo
407 Armaza Aliaga Mario Guillermo
637 Ascui Santos Enrique Raúl
1.374 Baldivieso Higazy Jorge Eduardo
1.203 Berkowitz Hartmann Claudio
2.751 Bravo Vacafores Ramiro Humberto
1.805 Bugallo Berazain Octavio
883 Bulo Suárez Juan Ramiro
654 Busch Barbery Oscar Edgar
2.343 Bustillos Ruiz Hugo Bruno
25 Calero Alzérreca Javier R.
812 Calderón Espinar Germán
1.158 Campero López José Carlos
2.010 Cardozo Fernández Getulio
1.530 Cari Ticona David
2.051 Castellón Romero Jorge
1.627 Collazos Nery Mario Alfonso
1.797 Conroy Espejo René
2.199 Copa Copa Mario Marinko
2.416 Cordero Villarroel Carlos Alberto
2.468 Criales Quisbert Victor Hugo
40 Daroca Morales Adhemar
2.296 Del Castillo Vega Jaime Gulver
2.466 Escalera Vásquez Oscar René
679 Espinoza Fernández Elmer
2.357 Espinoza Marañón Herminio Félix
2.173 Espinoza Pabón Mario Javier
2.279 Espinoza Rosales Robert León
1.049 Estensoro Cuéllar Arturo
1.568 Farfán Calderón Javier
1.208 Fernández Cañipa Gaspar
1.663 Fernández Villegas Armando
2.524 Flores Tórrez Mario
2.407 Frias Galindo Carlos
314 Galindo Salcedo Hugo Alberto
580 Garnica Balanza Bernardo
1.675 Goitia Arze Gonzalo E.
1.409 Gutiérrez Basadre Gustavo
355 Guzmán Ortiz Mario
1.165 Guzmán Iriarte Luis Fernándo
334 Guzmán Fricke Hans Arturo
716 Hein Ramirez Carlos Ronald
784 Inchauste Zelaya Jorge Alejandro
1.315 Inofuentes Peix Jorge Enrique
738 Justiniano Koehler Ernesto
840 Justiniano Koehler Walter Hugo
2.039 Kilbi Wille Federico
26 Levy Sanjinés Roger
1.647 Lichtenstein Méndez Oscar Rolando
526 López Videla Palacios Carlos E.
1.149 Lozano Aliaga Fernando Jesús
1.499 Maldonado Monroy Enrique
2.112 Mallea Morales Juan Alejandro
1.696 Mariscal Castro Julio Alejandro
2.234 Martinez Alvarez Xavier
2.220 Medrano Kreidler José C.
2.502 Mejia Rios Franklin
422 Mejia Brown Gastón
1.948 Menacho Postigo Leoncio F.
1.071 Mendizabal Luizaga Edmundo
1.843 Monroy Arroyo Juan Fernando
1.569 Montenegro Irigoyen Gonzalo
1.256 Moscoso Mercado Eddie
727 Najera Sandivar René
354 Nogales Ramirez Ricardo
1.503 Oblitas Torrejón Ruben P.
1.096 Oblitas Villavicencio Jaime
1.865 Oropeza Martinez Oscar Marcos
1.407 Ovando Pantoja Julio
1.828 Pabón Ortuño Rafael
1.671 Pacheco Román David
2.050 Paredes Arias Rodolfo
2.023 Paredes Fernández Armando
1.683 Ponce de León Lino Moisés
655 Ponce Gonzales René
2.330 Porcel Ibañez Juan
2.673 Prado Tapia Samuel Abad
283 Prudencio Pérez Gastón Manuel
464 Rau Rainowits Henry Carlos
2.476 Rivero Guardia Julio Fernando
1.710 Ribera Justiniano Elvio José
2.216 Ribera Vargas Aldo
2.458 Rios Butrón Luis Edgardo
1.095 Rivera Paniagua Victor
315 Riveros Gamez Raúl
1.495 Roberts Velasco Juan Fernando
2.223 Rodríguez Cuevas Jaime Ramiro
1.430 Rojas López Jorge
558 Rojas López Ivar Wildo
2.455 Rojas López Hernán
1.943 Rojas Montaño Fanor
2.519 Rojas Senzano Mario
1.678 Rosenbach Szpiro Johnny A.
1.426 Ruiz Ballivián José Alberto
614 Salazar Soriano Jacob
629 Salazar Soriano Jaime
2.027 Salinas Estensoro Luis
2.640 Sánchez López José Eduardo
1.014 Sasaki Torrico Manuel R.
419 Schulczewski R. Ramón H.
1.845 Serrate Cuéllar Ismael
1.905 Suárez Achával Mario Gastón
216 Suárez Montoya Rolando
921 Terceros de la Riva José Guido

2.674 Torrico Mealla Franz René
1.289 Trepp del Carpio Rüdiger
649 Tristán Tristán Alberto
1.148 Vacaflor Camacho Juan Manuel
928 Vargas Kaldor Juan
1.267 Vargas Aramayo Jorge
2.382 Vargas Vega Francisco
1.746 Vasquez Luna Mario
2.659 Vásquez Villamor Mario Oscar Marcelo
1.862 Vera Palacios Gerardo
2.024 Viamont Alpire Antonio Edgar
97 Vivado Pizarro Raúl
2.696 Zambrana Velarde Max Gonzalo
2.599 Zuna Villagómez Julio
2.284 Zurita Vilte Orlando José.

INGENIEROS MECANICOS ELECTRICISTAS, E INGENIEROS ELECTRICISTAS

204 Abela Ruis Bernardo
207 Alba López Velázquez Antonio
364 Aliaga Hulci Roberto
1.740 Almanza Villarroel José Luis
2.085 Ampuero Rivera Roberto Fernando
2.361 Ampuero Martinez René
2.348 Andia Antezana Jaime Marcelo
2.486 Aramayo Aramayo Miguel Angel
733 Arce Martinez Julio Manuel
1.247 Arce Muñoz Renán
1.331 Arce Rodriguez Jorge
2.597 Arévalo de la Zerda Jorge Carlos
817 Argandoña Arana Franz
757 Arias Anaya Rolando
326 Artero Ardaya Raúl
1.820 Asbun Guzmán Rodolfo
232 Balderrama Maldonado Carlos
206 Barrios Calero Enrique
1.652 Bejar Molina César Augusto
2.453 Bejarano Arce José Benigno
140 Bedregal Soria Carlos
208 Bessé Arze Claude
1.577 Bueno Guerra Leopoldo
852 Buhezo Murillo Hugo
2.550 Burgos Cruz Humberto
98 Bustamante Butrón José Wálter
795 Bustos Gutiérrez Jorge Federico
1.545 Caba Morales Gonzalo
2.512 Cabero Ayllón Walter
1.711 Cabrera Terceros Mario
763 Cabrera Machicado Jorge Waldo
773 Cabrera Montecinos Gonzalo H
1.842 Canedo Jiménez Jaime Fernando
2.266 Canedo Pardo César Remberto
1.008 Canseco Gonzáles Orlando
2.483 Carpio Espinoza Maria Bolivia
1.204 Carreón Moreno Johnny
2.340 Castro San Miguel Willy Osvaldo
1.026 Claros Rojas José Angel
2.081 Cortéz Ortuño Julio
684 Cortéz Arce José Manuel H.
1.643 Cripieri Valdéz Aldo Ricardo
1.895 Cosulich Ayala Andrés José Raúl
1.436 Cruz Veizaga Ibert Salomón
2.224 Coscio Maldonado Jonny Edgar
2.255 Diaz Rico Juan Fernando
2.180 Doria Medina Claros Luis
2.294 Dulon Pérez Jorge Rafael
1.996 Dulón Reynolds José
953 Ergueta Ramallo Jorge Gastón
823 Ewel Renjel Oscar
872 Espinoza Navarro Jorge A.
2.494 Fernández Angulo Oscar Ramiro
1.466 Fernández Salinas José A.
1.906 Franetovic Tadic Andrés
1.298 Galarza Garcia Calixto Orlando
1.783 Gamio Sanjinéz Luis Edgar
665 Garcia Mostajo Jorge
1.695 Gemio Chopitea Fernando
2.475 Ghetti Aponte José Fernando
1.325 Gómez Miranda Rubén Oliver
2.192 Gonzáles Hidalgo Adbemar
638 Guanca Aruquipa Eliseo J.
1.334 Guerra Fernandois Jaime R.
2.062 Guevara Arnez Guillermo
1.973 Gutiérrez Mansilla Walter
2.302 Gutiérrez Ustares Carlos
966 Gutiérrez Zamora Antonio J.
1.186 Gutiérrez Sanchez Enrique
915 Guzmán Montalvo Marcelino
1.054 Guzmán Quiroga Augusto A.
2.065 Guzmán Navarro Fernando
2.693 Guzmán Montalvo Miguel
2.432 Haderspock España Ruben Mario
102 Heredia Miranda Mario Eduardo
1.898 Ichazo Aguilera Oscar
2.259 Iriarte Jiménez José Antonio
1.635 Joffré Delgado Orlando
677 Kiyonari Onokuchi Tadashi A.
1.768 Kisen Briguer Mario Antonio
2.647 Lafuente Tapia Oscar Ramiro
2.400 Laguna Antezana Nelson P.
1.105 Lara Arroyo Armando
803 Larrieu Marting Jorge Alfredo
2.707 Lemaitre Solares Julio
219 Lichtenstein Méndez Ernesto
2.412 Limpias Antequera José Luis
1.236 Loayza Mariaca Rolando
628 Lonsdale Vásquez Jorge E.
732 López Plata José Ricardo
879 Lucero Bilbao Federico
2.248 Maldonado Cabrera Carlos Edgar
227 Maldonado Valdez Ricardo
2.005 Maldonado Otterburg Oscar W.
1.682 Marancenbaum Aguilera José Hugo
1.614 Marcus Schwenk Roberto
577 Mariaca Rodriguez Enrique
2.423 Martinez Alvarez Mario Antonio
2.402 Martinez Navarro Lucas Hugo
2.275 Miranda Lohse Héctor Fernando
2.750 Molina Muñoz David Eduardo
1.091 Mondaca Cortéz Luis Alberto
1.492 Monroy Aquezolo Germán
203 Morales Mansilla Oscar A.
622 Moreno Rivero Facundo
2.004 Morrison Romero José Guillermo
1.309 Moscoso Gutiérrez Fernando
2.459 Murillo Herrera Rolando Eduardo
828 Neri Urioste Luis Fernando
397 O'Connor D'Arlach M. Jorge
2.154 Omoya Mur Absalón
1.713 Oquendo Heredia Hernando
2.759 Ortiz Lucero Waldo Jaime
856 Pacheco Garcia Roberto
869 Paz Dittmar Ronald Mariano
1.288 Peña y Lillo Ponce Julio E.
1.588 Peñaranda Ormachea Jorge
2.544 Querejazu Ortiz Juan Carlos
2.699 Quiroga Arce Luis Alberto
119 Quiroga Canelas Gonzalo
768 Ramirez Montalvo Freddy
2.120 Rico Negrete Agreda Ramiro
944 Rios de Rivera Gloria
1.622 Rivera Fernández Franklin
2.090 Riveros Franck Guido
2.551 Rocbabado Cruz Orlando
2.517 Rocabado Ponce Ray Ramiro
201 Rodriguez Arauco Eduardo
2.424 Rodriguez Quevedo Carlos
584 Rollano Morales Julio Ramiro
1.304 Ruiz Ortiz Eduardo
2.569 Saldias Salazar Gonzalo Arturo
2.417 Salgueiro Ichazo José Franklin
1.819 Saunero Araujo Norman
2.620 Sejas Moya Salustio
972 Serrate Cuéllar Oscar
2.387 Siles Beltran José Eduardo
978 Siles Montoya Marco A.
2.677 Soliz Villegas Noel
939 Soria Quiroga René Hernando
989 Soruco Escalera José Elías.
1.844 Soto Medrano Gonzalo
2.671 Sustach Rodrigo Carlos
583 Tapia Zabala Francisco Raúl
2.480 Tardío Arze Arturo Orlando
335 Tejada Velasco Adalid
2.548 Tórrez Rojas Javier
930 Tórrez Valda Jorge Ernesto
1.714 Tudela Jemio Carlos A.
2.506 Torres Espada Juan Simón
1.554 Urenda Aguilera Hugo Mario
1.925 Urjel Dalence Jaime
1.824 Vaca Chávez José Fabián
1.210 Valle Ureña Waldo René
2.118 Valle Vargas Hernán
2.700 Vallejos López Juan César
726 Vargas Morales Jorge Isaac.
2.557 Villarroel Pedrazas Héctor Félix
792 Virreira Valda Victor
1.020 Viscarra Salazar León
1.982 Ypez Kakuda Justo
1.896 Yepez Kakuda Rolando
2.567 Zapata Salinas Abelardo Marcelo
618 Zavaleta Ramos Ignacio
2.350 Zenteno Omonte Eugenio Jesús Guido
1.690 Zilvetti Lijerón Carlos G.
1.282 Zubieta Ferrufino Julio A.

INGENIEROS METALURGISTAS

1.035 Aguilar Machicao Cristóbal
2.561 Alcoba Arias Jorge Eduardo
2.311 Aliaga Machicao Jaime Remberto
1.191 Alvarez Pally Hugo
1.729 Ampuero Angulo Edgar
2.389 Arzabe Vázquez Hugo Marcelo
2.217 Azturizaga Calero Orlando César
1.269 Bertsch Velásquez Esteban O.
1.823 Cabrera Briggs Saúl
1.402 Cabrera Flores Wilfredo
2.421 Campuzano Valdez Jorge
1.945 Candia Trigo René
1.265 Cárdenas Árzadúm Néstor
1.518 Cardona Ayoroa Ricardo Angel
1.673 Carvajal Borja Julio César
2.182 Carvallo Fernández Juan Ronandt
1.195 Castro Soliz Roberto
1.432 Colque Mendivil Raúl
1.287 Contreras Paz Alfredo
1.541 Choque Gallegos Julián
448 Dávila Michel Oscar
1.172 Dick Noya Fernando J.
2.179 Fernández Gutierrez Juan
2.735 Fernández Navarro Jaime Pedro
1.324 Flores Corcus Manuel
2.392 Garrón Ugarte Carlos Gerardo
2.285 Gutiérrez Moscoso Gastón G.
2.383 Gutiérrez Rios Rómulo
2.344 Guzmán Soliz Serafin Serapio
1.245 Heredia Selaya Freddy
2.385 Hinojosa Carrasco Octavio
1.166 Huanca Cañaviri Freddy
1.185 Inturias Castellón Alberto
2.332 Iriarte Rojas Teodoro
2.540 Jiménez Rivero Pedro Hernán
1.573 Jofré Sánchez de Loria Saúl
2.549 Juarez Castillo Roberto Gabriel
1.301 Kempff Bacigalupo Fernando
977 Lema Patiño Jorge
2.145 Lema Patiño Raúl Fernando
2.431 León Fedak de Maria.
2.394 Manzano Murillo Omar Eddy
2.189 Martinez Alvarez Gonzalo R.
2.645 Mendoza Meneses Antonio Enrique
1.497 Miranda Siles Angel
2.335 Montaño Calderón Raúl Luis
1.021 Montaño Valle Hernando
2.202 Montellano Barroso Edgar
1.246 Montes de Oca Endara Sabino
1.319 Montoya Aramayo Roberto
1.648 Morales Velasco Juan
2.409 Navarro Salazar Constancio
2.268 Normand Guzmán José Antonio
2.267 Otondo Gutiérrez Alberto
2.525 Pecho Torrico Valentin
2.465 Pinaya Fuentes Angel Alejo
2.501 Pinto Roca Hebert
2.449 Portillo Quiroga Hilarión
2.511 Quintanilla Peñaranda Rodolfo
2.685 Rejas Villarroel Julio Alvaro
2.469 Reynaga Mita Guillermo
2.195 Rivera Veliz Luis Humberto
2.254 Robles Cardona Roberto E.
2.769 Rodriguez Rojas Luis Pavel
1.036 Rojas Arias Julio
1.130 Rojas Ugarte Pablo Abel
2.643 Salas Casado Carlos
2.096 Sanchez de Lozada C. Bernardo
1.349 Soliz Dias Walter Rodolfo
1.859 Soriano Lea Plaza Walter
2.617 Tapia Barrios Zenobio
2.706 Terceros Urquieta Eloy
579 Ticona Torrico Oscar Miguel
1.507 Torrejón Jiménez Rolando
1.193 Torrico Lagrava Raúl
1.230 Urquiola Murillo Hugo
2.703 Valenzuela Espinoza Oscar
2.670 Valdivia Salamanca Alberto
1.339 Vargas Barahona Max.
1.205 Vargas Enrique Willy
57 Vargas Fernández René
2.714 Velasco Chávez José Adrián
2.652 Venegas Ledo Pedro Edgar
1.624 Villegas Eguia Luis Edgar
2.680 Villegas Ibañez Jaime César
1.368 Vinaya Vásquez Policarpio
2.395 Zambrana Vargas José Juvenal
1.437 Zambrana Zenteno Germán
1.050 Zeballos Pérez Demetrio

INGENIEROS MILITARES

254 Adriázola Soruco René
1.913 Aguirre Palma Guillermo
620 Antezana Antezana Mario
2.103 Arandia Prudencio Alejandro
981 Arteaga Balderrama Casto
348 Arze Esprella Guillermo
891 Ascarrunz Goytia Tulio
1.928 Bazoberry Quiroga Antonio
53 Belmonte Ascarrunz Luis
905 Belmonte Ichazo Carlos
666 Bilbao Sanz G. José Antonio
911 Blacutt Criales Jorge
342 Bretel Barba Hugo
234 Cadima Valdez Jorge
900 Camacho Hurtado Ernesto
423 Candia Hurtado Alcides
1.062 Cardozo Vargas Jaime
2.729 Castellón Prado Jorge Humberto
902 Claure Paz Edgar
476 Collao Zuazo Victor
447 Cordero Videa Zoilo
1.323 Cortez Jiménez Aroldo
667 Cuba Vargas Napoleón
1.672 Chavez Ortiz Bernardo
1.914 Chávez Pérez Franklin
889 De la Quintana López Jorge
552 De Palacios Murillo Paul
42 Del Pozo Guzmán Oscar Salvador
574 Eduardo Egüez Adalid
2.110 Escóbar Sanchez Jorge Ricardo
887 Estrada Antezana José
907 Gonzáles Rojas Arsenio
173 Gonzalés Fuentes Victor
1.444 Guardia Viaña Oscar
1.490 Guillén Monje Adolfo
2.222 Gutiérrez Ardaya Elias
142 Guzmán Velasco Lucio
236 Jiménez Gallo Guillermo
893 Lara López Ruben
2.084 Lara Velasco Edmundo Benigno
1.150 López Murillo Carlos
1.094 López Peña Victor
1.952 Machicado Arzadum Arturo
1.748 Mariaca Salas Francisco
771 Medrano La Fuente José Florencio
2.240 Mejia Gamboa Alejandro
801 Mercado Aguirre Mario
892 Morales Nuñez del Prado Carlos
2.130 Nicolau Saucedo Miguel Luis
609 Nicolau Velasco Luis
882 Obando Rojas Antonio
831 Obleas Eguino Humberto
1.529 Ocampo Villa Flavio
1.447 Orellana Martinez Jorge Luis
237 Ortiz Mattos Hugo
374 Ortiz Moscoso Rodolfo
941 Ortuste Oporto Armando
1.599 Patiño Aramayo Adolfo
524 Patiño Ayoroa José
376 Paz Lora Federico
238 Paz Soldan Pol Jaime
318 Peña Rueda Mario
2.523 Pereira Torrico Victor Edmundo
435 Pers Garcia Walter
1.326 Plaza Martinez Rasilio
287 Quiroga Hurtado Wilfredo
1.445 Ramallo Tórrez Roberto
876 Ramirez Canseco Luis
104 Reque Jenkins René
890 Rivera Palacios Luis Ernesto
970 Rodriguez Alcázar Jaime
897 Rodriguez Letelier Edgar
2.527 Rojas Vela Nery
2.087 Rojas Zapata Crisólogo
873 Román Ustariz Walter Jaime
956 Saavedra Ramos Enrique
581 Salgueiro Pabón Reynaldo
2.723 Sánchez Calderón José
881 Sanchez Valle Augusto
174 Santa Cruz Vergara Roberto
850 Siles Camacho Ernesto
1.731 Terán Peñaranda Mario
855 Tórrez Saavedra René
2.147 Trigo Ramirez Julio
1.580 Tudela John Antonio
894 Urquiola Castrillo Guillermo
337 Vargas Guzmán Enrique
1.140 Vásquez Alemán Francisco
1.239 Velasco Justiniano Adalberto
1.156 Villavicencio Q. Octavio
16 Wilde Fernández Oscar Humberto
1.136 Zambrana Cobarruvias David
984 Zelaya Salinas José Antonio
1.032 Zurita Ayala Bernardino

INGENIEROS DE MINAS

322 Acebey Salas Eduardo
453 Ahenke Vicenio José
81 Aliaga Burgos René
1.880 Allendre Calvi Francisco
1.099 Angulo Bojanic José Angel
1.971 Apaza Mamani Armando
2.631 Arandia Terán Hector Luis
1.651 Arce Pereira Raúl
1.215 Arévalo Bustamante Victor
2.337 Armijo Riera Hugo
2.375 Arrázola Zambrana Walter Orlando
2.369 Arze Sahonero José Antonio
1.735 Azcui Castellón Carlos Alberto
2.310 Barrero Ponce Efrain
1.220 Barrientos Careaga Eduardo A.
1.320 Barrientos Careaga Gonzalo
2.358 Barrientos Pinto Oscar
2.427 Bejarano Mendivil Gil Edwin
2.322 Belaunde Rodriguez Rolando
2.308 Bermudez La Fuente Francisco
573 Bilbao La Vieja G. Guillermo V.
2.365 Bobarin Villavicencio Gil Josue
525 Broersma Klaksma Goosen
2.420 Burgos Torrez Guillermo
1.427 Bustos Ortuño Aurelio
85 Bustamante Borda José
1.194 Calvetty Amboni Ernesto
2.380 Caballero Dávila Remberto
1.522 Cabrera Flores Juan Inocencio
1.078 Calizaya Ajhuacho Felipe
255 Cárdenas Hernández Mario
2.493 Castillo Simbrón Victor
2.600 Centellas Quezada Alejandro
2.339 Céspedes Peláez Mario Frank
2.338 Civera Lazo Luis Angel
1.384 Collazos Lizeca Abraham Carlos
449 Cordero Maldonado Luis
1.944 Cortez Silva Antonio
257 Cuentas Carrillo Simón
2.352 Cupe Clemente Rodolfo
2.107 Chavez Villarroel Armando
2.718 Dávalos Mendoza Francisco Jesús
258 De Chazal Echazú Rolando
602 De La Fuente F. Jorge Antonio
455 De La Fuente F. Juan Carlos
1.543 De la Riva Guzman Hugo Miguel
534 Defilippis Aldunate Jorge P.
49 Elias Mendieta Carlos
2.588 Erquicia Gardeazabal Ezequiel José
399 Escóbar Maldonado Rodolfo
2.328 España Sandy Oscar Adolfo
539 España Simbrón Pedro Guillermo
1.206 Espinoza Marañón Carlos Germán
249 Fernández Calderón Samuel
999 Figueroa Soria Vicente
1.350 Flores Martinez Abdón
1.478 Flores Weimar Oscar A.
1.472 Frias Claure Raúl
320 Fuentes Royo Julio
2.615 Garcia Dávila Juan
2.359 Garcia Abasto Manuel L.
1.646 Garcia Castro José Angel
1.159 Gonzáles Alcocer Fernando A.
1.058 Gonzales Laguna José Gabriel
1.881 Gonzales Orias Jorge Alfredo
28 Gonzales Serrano Miguel
714 Gonzales Vasquez Jorge Vicente
1.240 Guerra Cruz Alfredo
48 Gumucio Navarro Armando
1.132 Gutierrez Zeballos David A.
2.354 Guzmán Bustamante Armando
2.360 Guzmán Bustamante Jorge
294 Heredia Balderrama Carlos
1.734 Huanca Nina Gregorio
2.121 Hurtado Chumacero Gilberto
1.770 Iporre Valdez José Francisco
837 Koriyama Benavente V. Hugo
252 Kuscevic Beros Boris
1.744 Lagrava Rodriguez Félix
1.183 Lunario Romero Félix
660 Malta Arce Juan
29 Maldonado Garcia Luis
2.391 Maldonado Mérida Eduardo
246 Maldonado Soliz Jesús
2.676 Mamani Alizares Epifanio
766 Martinez Coronado Eloy
2.578 Martinez Arroyo Antezana Rubén
1.950 Martinic Reyes Jorge Juan
2.273 Medrano Vallejo Waldo
1.336 Mendiola Echeverria Aurelio
842 Miranda Rendón Hugo
79 Monasterios Gonzales Carlos Z.
35 Montaño Carvallo Fortunato
442 Montellano Portales Mariano
1.139 Murillo Chavez José
1.953 Murillo Velasco José Eitel
2.258 Niño de Guzmán García Arnulfo
458 Novillo Seballos Tito
2.419 Noya Arias Rodolfo
247 Oño Villegas Alberto
2.413 Ordoñez Plaza Alejandro
2.368 Ortubé Parra Jaime
1.790 Palza Medina Ruben
2.363 Paredes Martinez René
345 Parra Trigo Luis Ricardo
96 Peña Nogales Aniceto
37 Pereira Bascopé Gastón
2.618 Peró Diez de Medina Luis Mauricio
15 Prado Barrientos J. Ernesto
2.373 Pedrazas Villa Gomez Gualberto Ivar
1.190 Quintana Campana Mario
168 Ramos Camacho Luis Angel
1.917 Revollo Malpartida René Jaime
405 Reyes Dorado Waldo
2.251 Rivera Kirijin Eduardo B.
1.272 Rivera Miranda Mario
554 Rivera Murillo Walter L.
2.508 Rocha Iriarte Alberto
1.464 Rodriguez Rojas Vladimir L.
2.265 Román Morales Ronald Eddy
360 Ruiz Aranibar Edgar
2.397 Ruiz Aranibar Gustavo
2.206 Ruiz Miranda Juan
245 Salas Villanueva Emilio
84 Salazar Rendón Raúl
248 Salinas Chavez Isaac
189 Salinas Gamarra Alberto
1.450 Salinas Romero Javier
1.596 Sandy Antezana Carlos Esteban
329 Sandoval Ayala René
1.869 Sanjinés Zeballos Julio
2.304 Sanz Molina René
36 Saravia Michel Augusto
31 Sanjinés Prudencio José Hector
2.329 Serrano Bravo Carlos
2.183 Serrano Bravo Jorge René
1.313 Soliz Aguilar Nicolás
1.410 Soliz Soliz Gualberto
1.988 Soruco Lizárraga Juan Carlos
146 Sotelo Quiknteros Eli
1.639 Sotelo Rios Jorge Martiniano
2.516 Taboada Murillo Gil
2.181 Terrazas Gómez José Manuel
253 Terrazas Vargas Remberto
1.800 Ticona Coro Adalid
44 Torrejón Pórcel René
147 Torrico Quiroz Edgar
2.411 Trujillo Vocal Javier
290 ZUribe Saavedra Hernán
1.769 Urquieta Balledares Raúl
1.067 Vargas Castillo Higinio
870 Vargas Daza Francisco
2.425 Vargas Mujica Miguel
1.344 Vargas Sandy Juan Joaquin
2.384 Vasquez Romay Augusto
1.355 Veizaga Veliz Gerardo
1.597 Velasco Ayaviri Gil Plineo
241 Velasquez Zepede Felipe
1.066 Vivado Pereira Miguel
2.122 Zambrano Loayza Dulfredo
2.722 Zapata Guzmán Edgar Francisco
2.288 Zarzuela Chambi Herculiano
2.341 Zeballos Torrez Enrique
1.237 Zegarra Flores Mateo
2.388 Zubieta Sanabria Fermin

INGENIEROS PETROLEROS

1.603 Akly Manuel Salmón
295 Alba Moscoso Juan Eduardo
1.029 Aliaga Monroy Ronald
1.181 Aliaga Pórcel Jorge
955 Altamirano Bustillos Ismael
2.264 Alvarez Eguez Raúl
1.981 Araujo Nogales Hugo
1.751 Arauz Banegas Orlando
736 Arze del Castillo René Guillermo
377 Avila Bayon Raúl Alcides
827 Ayala Ayala Eduardo
Berdeja Taboada Victor
1.638 Blanco Sequeiros Eduardo
2.190 Bustillo Campero Adrián
2.762 Bustillos Siles Rafael Guillermo
960 Bustos Ortuño Hernando
2.718 Camargo Gallegos Rolando
844 Campos Zubieta Raúl
430 Carazas Miranda Mario
1.170 Castedo Justiniano Edgar Walter
1.433 Carcos Altamirano Gerardo
1.738 Cors Navarro Armando José
2.055 Cúéllar Herrera Roque Percy
2.541 Delgadillo Trujillo Edgar
331 Delius Evers Carlos Enrique
1.527 Erquicia Araujo Felipe
2.738 Escalera Guzmán Roberto
178 Fernández Cañipa Vicente Axel
1.461 Fernández Navarro Mario J.
1.421 Galindo Anze Cristian
867 Garcia Antezana Alfredo
520 Garcia Trigo José Victor
1.006 Gorriti Mariaca Marcos Fermin
343 Guardia Romero Jaime
2.210 Guzmán Alvarado Jesús
1.836 Higueras Dalence Eduardo
537 Irahola Oblitas Reynaldo
286 Liendo Pacheco Pastor
788 López Montaño Jorge Efrain
917 López Videla Numbela Juan F.
1.453 Maertens Audivertt Guillermo
913 Medina Calvimontes Amado H.
1.730 Menacho Roca Enrique
495 Michel Pacheco Ricardo
196 Monje Roca David.
1.198 Navarro Rodriguez Wilfredo A.
293 Olazabal Silva Alfonso
1.556 Orellana Mayan Walter
240 Orias Argote Joaquin
860 Oroza Ferreira Carlos
791 Ossio Villalpando Jorge Freddy
700 Otero Añez Hugo
772 Paz Velasco Eduardo
1.750 Peña Dajer Miguel Angel
988 Pereira Rodriguez René
2.768 Pereira Saavedra Edgar
681 Pérez Franco Percy
1.669 Portugal Serrudo Mario
1.591 Quiroga Viruett Franz F.
798 Raimondeau Aramayo Mario R.
770 Ramos Palacios Jorge Luis
706 Rejas Gómez José Marcos
785 Revollo López Silvio Edmundo
1.063 Revollo Zamora Julio
671 Rocha Herrera Odon Ricardo
607 Romero Loza Alfonso
764 Royuela Comboni Carlos
779 Rossel Benitez Jorge
958 Salinas Rosales Jaime
748 Sánchez Chavarria Carlos Eduardo
2.734 Sánchez Lozano Ernesto
787 Sánchez Terceros Ciro Oscar
662 Sandagorda Vargas Pascual
1.379 Santelices Gorena Rolando R.
2.713 Siles Gómez Gonzalo Corsino
1.441 Soria Valdivia Desiderio
67 Soruco Caso Armando
145 Soruco Escalera José Félix
1.417 Soruco Fernández Eduardo.
802 Tapia Quiroga Juan Roberto
980 Ugarte Sandóval Félix
1.615 Unzueta Zegarra Eduardo
909 Urquidi Blondet Alberto Luis
2.741 Valencia Medrano Guido Silverio
910 Valdivia Vásquez Javier Francisco
2.203 Vargas Cuéllar Jesús
304 Velásquez Laguna Raúl
808 Vidaurre de la Peña Antonio R.
1.438 Zambrano Morales Saturnino.

INGENIEROS QUIMICOS

1.103 Abdo Sauma Salim Miguel
2.591 Aguilera Albornoz Hernán Jose
2.499 Aguirre Quiróz Luis Edgar
1.606 Alvares Gantier Daniel
2.167 Ampuero Angulo Alfredo
2.372 Andia Arnéz Luis
1.674 Andrade Taboada Gerson
2.044 Antelo Suárez Fernando
2.503 Antezana Arce Carlos
2.204 Antezana Vigano Franklin
2.604 Arana Bustillos Francisco J. Santiago
1.506 Arce Virreira Javier
2.282 Arciénega Hinojosa Juan A.
1.041 Argandoña Arana Ramiro
418 Arenas Estrada Mario Dámaso
2.526 Arenas Aguado Mario
205 Asturizaga Luis Alfredo
1.555 Auza Vargas Rodolfo
2.536 Auza Vargas Juan Carlos
1.401 Avilés Mantilla Eduardo
2.709 Ayala Flores Ramiro
215 Ayllón Valle Juan
8 Balcázar Aranibar Mario
2.736 Barba Pedrázas Rómulo
2.479 Barrenechea Piñeiro Jaime J.
755 Barrientos Jiménez Jorge
1.260 Bendek Teichi Jorge Talal
506 Blanco Flores Carlos Luis
751 Bowles Oliva Lincoln
1.248 Bueza Saravia Xavier Hugo
1.238 Bustillo Eulate Manuel
1.177 Calderón Bustillo Alfredo
1.491 Calderón Zuleta Filiberto
2.728 Calderón Zuleta Jorge
2.184 Camacho Vidal Martha
1.046 Campos Paz J. Adolfo
885 Campoy Aramayo José Antonio
2.325 Cañaza Ajhuacho Nazario
1.923 Canedo Jiménez J. Carlos
1.537 Cárdenas Gutiérrez Antonio
70 Carrillo Salinas Carlos Augusto
1.392 Castillo Chávez Winston
514 Céspedes Buitrago Iber Carlos
1.122 Cezáreo Vidos Damir
807 Claros Soria Saúl
1.340 Contreras del Solar Carlos Alberto
1.332 Córdova Solares Wilson Abel
2.664 Cortéz Arce Martha Rosario
2.079 Cuéllar Landivar Carlos
2.586 Chávez Araya José Alejandro
1.223 Chávez Mariaca Carlos
2.754 De la Cruz Dominguez Willy Fernando
450 Deheza Bustos Luis Alberto
709 Del Castillo Vega Mario Alberto
1.787 Del Granado Cossio Hugo
1.997 Escalera Vásquez Carlos Ramiro
566 Escóbar Ayoroa Enrique Román
2.521 Escóbar Valdivia Misael
2.533 Farfán Poppe Javier Francisco
1.030 Fernández de la Fuente Rafael
2.015 Fernández Sossa Juan Carlos
1.031 Frerking de la Parra Walter
2.688 Fuentes Sejas José Félix
434 Fuentes Urquiola A. Eduardo
2.532 Galleguillos Imaña Ramiro Ernesto Javier
1.024 Galdo Kieffer Norberto
1.090 Garcia Saavedra Julio Eduardo
2.553 Garcia Garcia Agreda Gastón
2.313 Garcia Zelaya Miguel
1.623 Garnica Gonzáles Félix O.
2.399 Giles Castillo Myragliha Jenny
1.467 Gómez Molina Oscar Ernesto
2.017 Gonzáles Llanos Jorge
2.146 Grossman Parrondo Benjamin
1.338 Grock Sarmiento Germán
783 Guevara Rivero Rafael
1.147 Harasic Gazawi Oscar
1.023 Ibarra Ormachea Miguel C.
820 Illanes de la Riva Fernando
1.872 Inchauste Varela Jacqueline
1.889 Jiménez Orellana José Luis
1.698 Jordán Iriarte Juan Carlos
945 Jordán Medrano Darío Alvaro
1.549 Keri Altziebler Endre
1.167 Kreidler Guillaux Lindaura
2.093 Landivar Cuéllar Hugo O.
2.497 Lora Lenz Jaime Aguirre
1.825 Luna Pizarro Guardia José G.
2.727 Llanos Cáceres Mario
1.043 Maldonado Navarro Javier
603 Mantilla Morales Luis Javier
1.124 Marancenbaum Aguilera Facundo H.
1.728 Marek de Vásquez Maria Luisa
2.504 Martinez Navarro Carlos Oscar
2.758 Martinez Pacheco Jaime Alberto
967 Melgar Quevedo Orlando Julián
2.226 Menacho Chávez José Ernesto
1.704 Mercado John Ramiro
2.598 Michel Cortéz René Emilio
228 Miranda Pacheco Carlos Heriberto
950 Molina Butrón Abraham
1.093 Mollinedo Lucero Ricardo
1.179 Montes Saénz Ramiro
2.269 Montesinos López Edgar Humberto
432 Montoya Chipoco Luis Ricardo
30 Morató Vargas Rafael
570 Moreno Rivero Mario
1.270 Moreno Viruez Mario Antonio
1.706 Moscoso Blacud Fernando
937 Moscoso Valverde Mario Hugo
1.048 Navia Rivero M. Osvaldo
2.321 Navia Sucre José Antonio B.
935 Nogales Iturri Javier
2.346 Núñez Orquera José
2.178 Ordóñez Biacutt Julio R.
2.000 Orellana Rosas Emiliano
762 Ortiz Mercado Carlos Eduardo
417 Ortiz Gandarillas Jesús Ovidio
2.155 Otero Reiche Jorge
1.930 Peña Rodriguez Roberto
2.316 Peñaranda Rivera Victor Hugo
1.187 Peñarrieta Chavarria Julio
1.860 Pérez Alcalá Fedor
1.175 Pérez Rojas David
1.610 Pino Belaúnde Adolfo J.
2.111 Poppe Tiburcio Manuél Jesús
898 Portocarrero Taboada Luis Marcelo
1.781 Poveda Orosco Carlos Alberto
128 Prada Méndez Rolando
2.717 Prudencio Miranda Guido Edmundo
1.218 Quintana Campos Raúl
2.334 Quinteros Mamani Macario
1.473 Quiroga Sandi Oscar Edwin
1.956 Quiróz Ureña José Gregorio
1.121 Ramos Alarcón Héctor Julio
1.347 Reyes Camacho Mario
1.619 Rivera Corz Marcelo
492 Rivera Fernández Isabel D.
2.041 Rodriguez Cornejo Luis Fernando
2.295 Rodriguez Méndez Raúl A.
1.947 Rosales Rivas José Leonor
2.064 Salcedo Aguirre Blas L.
1.197 Salazar Trigo Oscar
2.605 Salvador Bolaños Juan Humberto
903 Salvatierra Garcia Luis Edmundo
1.500 Sánchez Gonzáles René
936 Sánchez Ramirez Juan Alberto
367 Sandy Zambrana Juan
782 Saucedo Justiniano Mario P.
1.015 Sauma Hobeika Victor
2.057 Sauto Diaz Federico
1.114 Schatzle Ruis Gertha Elizabeth
1.025 Soliz Iriarte Guido
2.014 Soleto Medeiros Francisco
1.969 Suárez Medeiros José Carlos
835 Suárez Parada Rubén
742 Tórrez Orias Guillermo
2.478 Torrico Camacho Jaime Antonio
1.337 Torrico Miranda Jaime
1.716 Traverso Viscarra Juan Carlos
859 Trigo Iriarte Manuel Elio
1.386 Troche Bustillos Adolfo Hernán
693 Urquidi Moore Andrés Marcelo
2.590 Urquizo de la Barra José Maria
2.737 Vaca Audivert Luis Arturo
1.321 Vargas Caro Maria del Rosario
1.645 Vargas Ruilova Ricardo
906 Velásquez Alcázar Hugo Alberto
2.188 Vidaurre Henry Alejandro
2.056 Villagómez Paredes Pablo G.
1.459 Villarroel Quiroga Germán
1.068 Villegas Monje Jorge H.
1.702 Viruez Justiniano Luis Hernán
2.477 Yáñez Cortéz Victor Francisco
1.141 Zambrana Pareja Jorge
965 Zavaleta Mercado Romanth
1.217 Zelada Seoane Edmundo
1.129 Zubieta Fuentes Gilberto
1.442 Zuna Villagómez Ricardo

INGENIEROS EN TELECOMUNICACIONES

1.876 Arellano Armayo Fernando
1.941 Camacho Achá Juan Carlos
2.520 Chalco Rojas Andrés Alberto
2.139 Córdova Córdova Gonzalo P.
1.451 Kellemberger Lozano Emilio
2.026 Lichtenstein Méndez Mario W.
1.475 Loayza Mariaca Guido
2.577 López Ugarte Federico Antonio
2.088 Machicao Aparicio Juan Carlos
925 Maldonado Otterburg Gonzalo
1.946 Oropeza Crespo Roberto
1.357 Peralda Cataldi Juan José
1.903 Pérez Caballero Ernesto
839 Plaza Camacho Augusto
1.016 Ramirez Arce Luis Mario
2.492 Salvatierra Aguilar Luis
2.286 Stehli Martinez Carlos
1.786 Ziade Arce Jorge A.

INGENIEROS DE OTRAS ESPECIALIDADES

1.767 Aranibar Fornacio Vicente Alejandro - Ing. Sanitario
2.554 Bravo Limpias Dardo - Ing. Azucarero
2.740 Candia Salinas Fernando - Ing. Mecánico Aeronáutico
821 Coronado Bejarano Edgar - Ing. Azucarero
1.818 Chavarria Palenque Luis E. - Ing. Arquitecto
2.276 Flores Flores Moisés - Ing. Arquitecto
1.579 Gisbert Oblitas Gonzalo R. - Ing. Gas Natural
1.929 Guachalla Hurtado Francisco - Ing. Hidráulico
1.858 Giogau Albrecht Carlos Victor M. - Ing. de Sistemas
1.052 Haftel Gelernter Willy S. - Ing. Biomédico
313 Ibarguen Balsa Luis - Ing. Arquitecto
1.119 Kondo Guardia David - Ing. Industrial y Sistemas
2.009 Lozada Cuéllar Luis Donald - Ing. Zootecnista
698 Montaño Corrales Macedonio - Ing. Combustibles
2.463 Muñoz Reyes Navarro Jorge Ramiro - Ing. Textil
1.479 Pacheco Tapia Edgar Fernando - Ing. Gas Natural y Concentración Minerales
1.484 Quiroga Florido Leopoldo - Ing. Tráfico
731 Rios Arce Jorge Edgar - Ing. Transportes y Vias
2.246 Royuela Comboni José - Ing. Construcción Máquinas
1.829 Salvatierra Franco Enrique - Ing. Aeronáutico
1.513 Trigo Kaempfe Daniel - Ing. Hidráulico
2.309 Velarde Roca Juan Carlos - Ing. de Producción
2.307 Zalles Trigo Arturo - Ing. Agrimensor

GEOLOGOS

50.032 Abidal Gil Fary
50.020 Alarcón Arenas Eduardo Armando
50.062 Alarcón Barrenechea Hugo
50.041 Antezana Jiménez Hugo
50.004 Arandia Rocha José Hugo
50.024 Ardúz Tomianovic Marcelo
50.028 Bascopé Gómez Jorge Antonio
50.037 Becerra Bazán Wilfredo
50.038 Bejarano Cuéllar Ignacio Napoleón
50.060 Burgos Cruz Gerardo
50.033 Cabrera Rivera Elfio
50.015 Campero Zabalaga Jaime Gabriel
50.027 Castellanos Medinacelli Julio
50.036 Claros Rojas Fernando
50.043 Colodro Velasco Ramón Antonio
50.053 Cortez Rosenbluth Luis René
50.003 Cheroni Mendieta Carlos
50.044 D'Arlach Lema Hugo
50.008 D'Arlach Lema Carlos Rodolfo
50.023 Doria Medina Jorge
50.002 Dunn Castellanos Jaime Eduardo
50.051 De la Barra Vásquez Rodolfo
50.068 Esposo Villca Juan Eloy
50.052 Fernandez Ortiz José Ives
50.057 Gamboa Viscarra Carlos Javier
50.007 Guardia Montero Hugo
50.018 Gutiérrez Soliz Julio Willy/
50.066 Guzmán Velasco Rubén
50.067 Iriarte Ballesteros Jaime Guido
50.009 Justiniano Arias Ignacio
50.022 León Dávalos Félix Alfredo
50.063 Liebers Baldivieso Arturo Juan
50.035 Limpias Saucedo Ernesto
50.045 Limpias Saucedo Roger
50.054 López Murillo Hernánd
50.016 López Murillo Rubén Dario
50.006 López Pugliessi Jorge Marcimio
50.026 López Paulsen Oscar
50.025 Marquez Rios Hermas
50.012 Mendieta Pacheco Orlando
50.034 Mina Morales Tirson
50.048 Moreno Morales Omar
50.058 Peñaranda Subieta Jaime Jorge
50.049 Pol Alvarez Plata Jorge René
50.039 Quiroga Mendizabal Juan Carlos
50.010 Quiroga Quintanilla Julio
50.042 Quisber Burgoa Waldo Alberto
50.047 Reyes Vidal Advemar
50.031 Ribera Sanchez Clay José
50.056 Rojas Garnica Ramiro
50.001 Rojas Tabalares Domingo
50.046 Rosales Rosales Hernán J.
50.014 Ruiz Paz Fernando Adolfo
50.011 Salinas Ortiz René Zacarias
50.065 Segurola Ameller Juan Carlos
50.059 Soruco Mendoza Carlos
50.017 Suarez Soruco José Ramiro
50.064 Terrazas Salas Humberto
50.019 Tufiño Banzer David Jorge
50.005 Vargas Molina Oscar
50.061 Velarde Vargas Oscar Javier
50.021 Villagómez Severich Anibal
50.013 Weise Montero Constantino
50.055 Zabalaga Via Osvaldo Wenceslao
50.050 Zambrana Suárez Orlando Daniel
50.030 Zelada Raña Gastón
50.040 Zegarra Sarmiento Genaro Gonzalo

TECNICOS DIPLOMADOS

20.146 Acuña Valdéz Susana
20.143 Achá Gantier Hugo
20.007 Acurana Flores Basilio
20.151 Aguilera Ramirez Guillermo A.
20.060 Aguilera Antúnez Armando
20.104 Alcoreza Forteza Freddy
20.019 Allendre Calvi Mario Macedonio
20.186 Almaráz Aliaga Julio
20.175 Andrade Pérez Mario Augusto
20.043 Antezana Meruvia Maria Luisa
20.046 Aramayo Landa José Antonio
20.013 Arandia Prudencio René
20.059 Arciénega Zárate Alberto
20.194 Ardaya Morales Delfin Humberto
20.545 Arnéz Espinoza Clelia Elena
20.057 Arteaga Castedo Walter
20.082 Arteaga Botelho Raúl Hernán
20.068 Auza Gutiérrez Felipe José
20.107 Avendaño Rocha Julio
20.088 Balboa Camacho Walter
20.160 Balcázar Cuellar Antonio
20.130 Balcázar Medina Walter Hilario
20.150 Bárrios Balboa Alfredo
20.117 Barrón Gómez Luis
20.195 Benitez Pizarrosa Anibal Eduardo
20.128 Besse Arze Edgar
20.091 Boero Aragón Tito
20.087 Boero Rojo Carlos Augusto
20.103 Borda Blacutt Carlos
20.061 Boyán Raúl
20.182 Bravo Angiarrill Roy Luis
20.016 Bravo Erquicia José Victor
20.075 Bustamante Ojalvo José C.
20.015 Bustamante Zurita Manuél Oscar
20.109 Bustillos Carranza Alfonso
20.200 Bustillos Rodríguez Max Ricardo
20.115 Cabrera Tejerina Francisco
20.010 Caero Quiróz Eduardo
20.122 Calabi Castellanos Arnaldo
20.006 Calatayud Vera Javier
20.076 Calderón Cabero Eduardo
20.061 Callisaya Luna Mario
20.081 Camacho Ferrel José
20.170 Camargo Flores Juan
20.110 Cárdenas Figueroa Eliodoro
20.189 Cárdenas Gonzales Vicente
20.048 Castedo Vaca Jorge
20.037 Castellón Vargas Enrique
20.056 Castro Segales Nicolás Adolfo
20.127 Castro Soliz Néstor
20.155 Conde Ichut Victor Casimiro
20.045 Cossio Romero Hernán
20.124 Crespo Pardo Plauto
20.198 Contreras Bush Hugo
20.095 Cuba Gonzales Jorge
20.069 Chávez Casanova Ramón
20.157 Chávez René Fernando
20.040 Chávez Saucedo Hernán
20.185 Chávez Vásquez Jaime
20.014 De la Fuente La Fuente Jaime
20.023 De la Zerda Quinteros Raúl
20.034 De Luca Droxkler Jorge
20.171 De Ugarte Velasco Luis Miguel
20.093 Diaz Pacheco Juan
20.111 Diaz Valencia Hernán
20.167 Eguino Rocha Ramiro Alberto
20.126 Endara Jiménez José Gonzalo
20.191 Escóbar Espejo Mario
20.156 Espejo Brañez Javier
20.064 Espinoza Sux Alfredo
20.053 Espinoza Uria Roberto
20.199 Esteves Montero Marcelino
20.133 Estrada Calvimontes Samuel
20.030 Fajalde Roca Humberto
20.136 Fernández Chávez Rolando
20.062 Fernández Quenallata Arturo
20.024 Ferrel Ugarte José Alejandro
20.102 Florilo Munguia Raúl
20.080 Flores Flores Victor Hugo
20.011 Frade Mendoza Manuel
20.050 Frias Cornejo Ricardo
20.172 Garcia Huayllani Mario
20.141 Garcia Ochoa Sacarias Bautista
20.041 Garcia Pastrana Felix
20.098 Garcia Rojas Andrés
20.112 Gonzáles Atristain Humberto
20.101 Gonzáles Paredes Armando
20.073 Gonzáles Vargas René
20.113 Gorena Soruco Néstor
20.086 Grinstein Kramer Johnny
20.055 Guerra Rios Héctor Juan
20.018 Gumucio Reyes Guillermo Enrique
20.094 Gutiérrez Gutiérrez Oscar
20.140 Gutiérrez Ferrufino Julio R.
20.036 Guzmán Vargas Jorge
20.161 Herrera Paiva René Walter
20.162 Hinojosa Bustillos Edgar
20.096 Huanca Fabio Máximo
20.012 Ibañez Aliaga Alex Tito
20.072 Justiniano Vaca Angel
20.083 La Faye Borda Federico
20.044 Lara Dávila Julio
20.168 Lara Gallardo Luis Moisés
20.054 López Loayza Juvenal
20.145 López Barba Hernán
20.024 Luján Cadima Rubén
20.202 Magariños Espejo Marcial
20.196 Mamani Yapachura Mario
20.147 Marquez Valda Hugo
20.065 Meneses Morales Simón
20.148 Méndez Irusta William
20.108 Mercado Trigo José
20.180 Mina Belman Tito Oscar
20.092 Miranda Machicado Ismael
20.153 Miranda Aliaga Ernesto
20.038 Montaño Sánchez Fenando
20.061 Moreno Soria Rafael Humberto
20.177 Moscoso Aliaga Javier Arturo
20.079 Mostajo Peñaranda Jorge
20.192 Mostacedo Daza Gary
20.184 Munizaga Meneses Gabriel Francisco
20.181 Nayar Moreno Gustavo
20.003 Nolasco Nieves David
20.158 Noya Maldonado Carlos
20.067 Noza Noe Agustin
20.066 Noza Noe Maximiliano
20.190 Omonte Montoya Moisés
20.017 Orellana Alvarado Fra
20.135 Ortiz Aguilera Antonio J
20.193 Ortuste Aranibar José L
20.071 Padilla Terceros Jorge
20.063 Palomeque Blacutt Wi
20.138 Paredes Nuñes Del Pr naldo
20.173 Paredes Salas Irineo G
20.137 Paz Flores Juan Carlos
20.028 Peralta Peralta Luis E
20.005 Peredo Luján José Teó
20.163 Pérez Azturizaga Enrique
20.105 Portillo Terán Luis Fe
20.004 Prado Luizaga Carlos
20.129 Quiroga Ortiz Pascual
20.169 Quiroga Rivas Rolando
20.025 Quiroga Rivero Roger
20.144 Ramirez Chávez Roger
20.149 Rea Vaca Edwin
20.039 Reque Jenkins Rubén
20.026 Rivera Ramirez Victor
20.032 Rodriguez Martinez Al
20.179 Rodriguez Rodriguez E
20.089 Rodriguez Telleria Ed
20.125 Rodriguez Velez Ellard
20.195 Rojas Max
20.031 Rojas Meneses Rupert
20.152 Saavedra Carrillo Gil
20.099 Sainz Torrico Máximo
20.077 Salvatierra Aráoz Adá
20.100 Samolenko Martinez A
20.029 Sanjinés Molina Mario
20.142 Santa Cruz Salvatierra
20.074 Saric Viscarra J. Boris
20.106 Saucedo Roca Ronald
20.008 Scholz Abasto Adolfo
20.051 Segales Lima Alberto
20.187 Serrano Torrico Am zalo
20.035 Siles Pareja Modesto
20.166 Silva Fuentes
20.058 Silva Guillermo
20.097 Solares Alberto Máxim
20.201 Sonaglia Torrico Carl
20.116 Soriano Poma Victor
20.009 Sotomayor Proenen A
20.134 Suarez Burela Roque
20.114 Taboada Montes De O
20.033 Tarifa Herbas Demet
20.154 Tejada Campero Edgar
20.199 Telleria Mariaca Car
20.027 Terán Paez Humberto
20.118 Terán Terán Grover
20.123 Terceros Pedrazas Jo do
20.164 Torralba Rivero Gon
20.078 Tórrez Flores Walter
20.042 Torrico Chapman Wil
20.165 Tovar Piérola Marco
20.163 Uriarte Bilbao Victor
20.183 Varela Monasterios B
20.178 Vargas Bonilla Milton
20.139 Vasquez Perez Javier
20.020 Veintemillas Blacut tonio
20.090 Velasco Roca Alejand
20.070 Vidal Bernal Victor H
20.174 Vidal Ramos Lucio M
20.120 Villafuerte Lanza Pa
20.002 Virreira Valverde Jo to
20.022 Yanguas Crespo Emil
20.188 Yepez Valle Aquilino
20.159 Zapata Oblitas Freddy

SUB INGENIEROS

40.005 Bustillo Ovando Alfre
40.002 Gumuel Terán Victor
40.003 Mercado de la Fuente
40.001 Vargas Claros Manuel

QUIMICOS

60.004 Dabdoub López Anton
60.001 Fuentes Antezana Her
60.002 Zapata Flores Luis

TECNICOS PRACTI

30.101 Alvarez Romero Angel
30.112 Aparicio Salazar Oscar
30.046 Antequera Garcia Wi
30.094 Aranibar Gutiérrez
30.128 Arce Vedia René
30.126 Arce Roberto Felipe
30.038 Arteaga Paz Gastón
30.090 Ballón Vildozo Hugo
30.089 Bazoalto Mariscal
30.016 Belmonte Camacho
30.035 Bellido Uzeda Mo
30.115 Bueno Mamani Vic
30.113 Burgoa Mercado Ju
30.022 Caballero Miranda Lu
30.124 Castillo López Alejandro
30.048 Colque Choque Adolfo
30.071 Condarco Antezana
30.078 Cuba Guzmán Mario
30.104 Calderón Aramayo Vic
30.075 Casanova Villafuerte
30.067 Camacho Siles Angel
30.087 Campos Escalante Hu
30.121 Campos Iglesias Luis
30.110 Carranza Torrejón
30.012 Cerruti Dalberto Franz
30.030 Conde Huanca Justo
30.041 Chávez Claure Miguel
30.051 Chipana Tarqui Lucio
30.134 Chumacero Ibáñez Li
30.081 Drakic Rica Milán
30.135 Diaz Valda Guido
30.125 Dominguez Gonzales L
30.037 De la Barra Tórrez Ri
30.077 De la Oliva Tovar Luis
30.028 De Urioste Reza Arturo
30.122 Diaz Pacheco Andrés
30.023 Elio Calvo Orosco Ron
30.098 Espinoza Vera Manuel
30.114 Estrada Rueda Robert
30.018 Eyzaguirre Muñoz G
30.111 Fernández Aranibar
30.073 Flores Marquez Jorge
30.024 Flores Antezana Clem
30.080 Flores Suarez César
30.002 Flores Beltrán Calixto
30.004 Foster Braccini Floyd
30.066 Fuentes Hidalgo Anton
30.120 Garcia Valdez Roberto
30.057 Garvizu Rios José
30.076 Glasinovic Santivañez
30.021 Góngora Bejarano Da
30.069 Gonzales Zenobio Sab
30.095 Gonzáles Serrano Ra
30.010 Guillén Casanovas Fa
30.086 Gutiérrez Montaño Ra
30.044 Hevia Vaca Castillo A
30.005 Hinze Sierra Luis
30.072 Huanca Huanca Nica
30.033 Huanca Mamani Gabr
30.132 Illescas Gutiérrez yetano
30.008 Infantes Romero Luis
30.047 Jaimes Mendieta Walt
30.068 Jauregui Moya Carlos
30.019 Koo Hernández Hugo
30.027 Lanza Vanegas Sixto
30.084 Ledezma Padilla Claud
30.123 Ledo Varea Luis
30.092 Limachi Condori Mario
30.054 Limarino Castillo Anto
30.032 Lobatón Flores Raúl
30.049 Lobatón Gutiérrez Wil
30.032 López Alarcón Juan
30.036 López Terrazas Luis
30.043 Maceres Jurado Javier
30.127 Maida Sierra Faustino
30.025 Mamani Tola Julián
30.026 Marañón Cuéllar Raúl
30.063 Marin Enriquez Eduard
30.001 Martinez Alandia Torc
30.017 Medinacelli Aramayo
30.107 Mejia Tárraga Ivar
30.097 Mendoza Anaya Abel
30.011 Miranda Silva René
30.102 Miranda Salguero Ma
30.059 Montecinos Avendaño
0.103 Morales Navia Lauro
30.117 Morales Campos Anani
30.015 Nova Von Boeck Arturo
30.093 Ojalvo López Gregorio
30.056 Padilla Roca Arturo
30.108 Paz Corino Félix
30.053 Paz Leigue Luis
30.052 Pérez Mier Eduardo
30.109 Portillo Alanis Pastor
30.108 Pozo Taboada Sócrates
30.105 Prieto Cabrera Robert
30.029 Quintela Rojas Manuel
30.096 Quispe Cutipa Pedro
30.065 Rada Llanque Arturo
30.131 Raya López Ramiro
30.070 Revollo Siles José
30.006 Rocabado Rodriguez V
30.050 Rodrigo Vilte René
30.079 Rojas Encinas Abraham
30.130 Rojo Briseño Juan
30.042 Román Heredia Telésforo
30.130 Romay Baptista José
30.074 Rosales Pezo Juan
30.083 Sagárnaga Rodriguez L
30.091 Sandóval Selaya Alberto
30.045 Serrano Urquizo Angel
30.009 Soliz Alcócer Silvano
30.064 Soliz Uberguaga Angel
30.085 Soruco Fernández Arm
30.031 Suarez Gutiérrez Adalid
30.129 Tejerina Gonzales Mauri
30.058 Tórrez Ortiz Hugo
30.020 Tórrez Padilla Felipe
30.055 Torrico Morales Jaime
30.062 Trigoso Artas Domingo
30.116 Vargas Pinto Alfonso
30.039 Vásquez Tarqui Modesto
30.013 Vásquez Armanza Alberto
30.034 Villarreal Cruz Eleuterio
30.133 Vargas Panique Walter
30.082 Vargas Gutiérrez Salust
30.119 Vargas Vargas Fermín
30.100 Vargas Calderón Enrique
30.099 Zambrana Arias Franz

PRESENCIA

Agencias Interior

La publicidad y avisos económicos, se reciben en las siguientes direcciones:

COCHABAMBA:- Calle Ecuador E-387. Teléf.: 26914.
COBIJA:- Cobija.
LA PAZ:- Mariscal Sta. Cruz. Ed. Esperanza.
ORURO:- Avenida 6 de Octubre. Edif. Club Oruro, 3er. piso. Teléf. 51725.
POTOSI:- Calle Padilla N° 20. Teléf. 2622.
SUCRE:- Calle Estudiantes N° 50. Teléf. 2116.
SANTA CRUZ:- Calle Beni N°. 84. Teléf. 48866.
TRINIDAD:- Trinidad. Teléf. 963.
TARIJA:- Calle Bolivar 248. Teléf. 2125.

- En La Paz, los avisos económicos para los días domingo y lunes, se reciben hasta horas 12 del día anterior.

Como un servicio a la comunidad, nuestra tarifa en avisos económicos es de: $b. 1.- (UN PESO), la palabra.

Revistas Libros

OBRAS DEL HISTORIADOR, NOVELISTA Y POLITICO JOSE FELLMAN VELARDE

TIEMPO DESESPERADO.- Una novela que habla de la guerrilla, la represión policial y del hombre como

REQUIEM PARA UNA REBELDIA.- Obra que noveliza la frustración de un partido y su fría apreciación de los acontecimientos, donde el individuo no cuenta sino en función del servicio por la causa.

PROHIBIDO SER FELIZ.- Una novela con atmósfera de violencia y guerra fría, atenuada por la simpatía de sus personajes aun de los malos, donde se cierne una epidemia de felicidad que da lugar a la persecución del personaje portador del germen.

LOS AMIGOS DEL LIBRO
Cochabamba, Casilla Nº 450
La Paz, Calle Mercado Nº 1315

ECONOMICOS-ECONOMICOS-ECONOMICOS-ECONOMICOS-ECONOMICOS-ECONC

Muebles

"MUEBLERIA SAN PEDRO" General Gonzales N°. 1292 ofrece juegos de living-diferentes modelos, piezas sueltas, mesas, sillas etc. Precios convenientemente bajos atendemos pedidos al gusto del cliente. También atendemos a DOMICILIO Seriedad. Puntualidad y GARANTIA, visitenos sin compromiso (13-13 Mar/-153509).

COMEDORES mesas ovaladas redondas extensibles, livings, roble macizo toda la vida especialidad única en Inglés colonial a primera oferta vasos fábrica puente Villa 1527 Villa Fátima, teléfono 310050 (19-28/153805).

Teléfonos

VENDO teléfono Ericsson, reja de fierro tipo bombo y varios. Llamar teléfono 377214-354764 (20-21/153816).

COMPRO TELEFONO urgente Fonos. 378658-379661 (16-14-Marzo /153198).

TELEFONOS VENDEMOS alquilamos, anticrético cualquier zona instalación inmediata Edificio COSMOS CUARTA SOCIEDAD (6-2Mar/153321).

Locadiscos TV-Radios

TELEVISOR de ocasión compro teléfono 368390 (18-20/153729).

COMPRAMOS TELEVISORES en mal estado, colores, blanco negro, equipos componentes amplificador 3 en 1 grabadoras, radiolas, radios, teléfono 379639 (19-23/153746).

COMPRO T.V. toda marca se paga buen precio, también se compra revistas en general se recoge a domicilio teléfono 310124 (19-22/153547).

REPARAMOS T.V. colores, blanco y negro, betamax, 3 en 1, equipos componentes, cuadrofónicos, servicio a domicilio con garantía inclusive feriados. Teléfono 311031 (19-22/153804).

EQUIPO STEREO preamplificador amplificador, pickup parlantes, vendo o permuto con 3 en 1, TV colores 20" acepto recibir o pagar diferencia, referencias Otero de la Vega 499 (17-23/153671)

Tiendas Kioscos

DOBLADORA DE TUBOS, gasómetros, plegadora de planchas, precios económicos teléfono 366057 (17-22/153667)

Varios

LAVANDERIA de toda ropa Alianza 679 teléfono 374384 (5-24/153191)

EXCAVACIONES para zanjas alcantarillado nivelamos, terrenos cargamos y volquetas teléfono 321814 361551 (18-24/153716)

VENDO OCASION nivel con trípode, botellas litreras. Villa Armonia N° 50 frente al surtidor (20/153824).

VENDO ALFOMBRAS alemanas 353947 (30-20/152975)

MASAJES teléfono 375521 (15-6-Marzo/153430)

LADRILLOS de 6 huecos puestos en obra stock permanente teléfono 374909 21-7/153899)

ALOJAMIENTO "ATLANTIC" Piezas limpias, precios económicos. Delegaciones precio convencional. Zona Terminal Buses. Av. Armentia 521, teléfono 323342 La Paz. (31-1 Marzo/152981).

VENDO BALANZA, máquina tejer Singer, Fernando Guachalla 785. (19-23/153739).

PAPEL BOND, en bobinas, 60 gramos combramos cualquier cantidad, teléfono 355641 (19-23/153801).

Oficinas

ALQUILO OFICINA y parqueo edificio Cóndor Ref. teléfono 784931 (16-22/153653)

Empleados

CONTADOR GENERAL especialista en costos industriales para empresa en operación en la ciudad de Santa Cruz, ofertas; curriculum vitae y pretensiones de sueldo, hasta 26 de febrero 1982 casilla N°. 20827 (19-21/153742).

CHOFER busca trabajo para el interior ó ciudad ref. teléfono 330411 (19-20/153803).

JARDINERO BUSCA trabajos (soy adulto) estudiante. Ref. Seminario Nazareno. Aranjuez teléfono 792254 (16-22/153052)

COCINERO necesito con certificado para restaurant del Beni, referencias teléfono 782860 (20-21/153818).

AMAS DE CASA facilitamos, cocineras, múltiples, niñeras garantizadas. foto 363576 (16-20/153659)

ORO Y PLATA compro en cualquier forma 250 por gramo. Comercio 1029 Rojas. (20-1Mar/153815).

EXTRAVIOS

SE COMUNICA habiéndose extraviado las libretas de ahorro N° 8796 de Mutual La Paz, N° 15295-4 Banco Boliviano Americano, N° 691 National City Bank, quedan anuladas por extenderse la correspondiente duplicada. (20-21/153821).

TRAMITES

ABOGADO Juicios civiles, penales, familiares, Consulta gratis Yanacocha 300 Edificio Asbún Nuevo 4to piso Of. 401 (14-7Marzo/153533)

TRAMITAMOS documentos, precios módicos entrega inmediata, trabajo garantizado referencias Ballivián 1206 Oficina 9. (19-20/153808).

TRAMITES MILITARES Ref. Sagárnaga 161 2do. patio altos teléfono 374683 (19-20/153737).

ABOGADO Divorcios, alimentos, herederos, contratos, cheques. Comercio 942- 2do. patio (13-22/153503)

Ropas

VENDO HERMOSO vestido de novia, precio económico Ref. teléfono 791099-792630 (19-23/153811).

ofertas especiales

COMPRO TROQUELADORA mediana de metal, oferta a casilla 1143 La Paz, (21-22/153830)

COMPRO COSEDORA de hilo, para libros, ofertas a casilla 1143 La Paz (21-22/153830)

DEMOLEMOS hormigones mamposteria ciclópeos con aire comprimido teléfono 321614 361551 (18-24/153716)

Técnicos

ELECTRICISTA TODA HORA instalaciones reparaciones y cocinas teléfono 329686 (13-19/153526).

RADIO T.V. reparaciones a domicilio, teléfono 341860 (20-26/152111).

REPARAMOS TELEVISORES color blanco y negro, betamax equipos componentes, amplificadores, cuadrofónicos 3 en 1 grabadores artefactos electrodomésticos, tenemos expertos a domicilio feriados y domingos teléfono 379639 (19-23/153745).

TAPIZADOR de living rebarnizador, fundas en general a domicilio teléfono 370345 (18-24/153718)

RADIO TV color, Betamax, técnicos expertos a domicilio, garantizado teléfono 352659 (29-21 marzo/1982/150847).

UN AÑO DE GARANTIA servicio a domicilio refrigeradores, cocinas, lavadoras, electrodomésticos en general Teléfono 373735 (17-23/153699)

PLOMERO se hacen instalaciones reparaciones teléfono 354306 (21-25/153828)

¿TELEVISOR MALO?? ¡No hay! !! nosotros le resolvemos cualquier problema de su T.V. color blanco negro, llámenos teléfono 377885 responsabilidad. (21-23/153831)

T.V. COLOR T.V. blanco negro, Zenith, Grown, Goldstar, Sanyo, RCA, Hitachi, cualquier marca reparamos 3 en uno, stereos, betamax, servicio domicilio teléfono 377885 garantía (21-23/153831)

PLOMEROS instalaciones, reparaciones, arreglo calefones, artefactos sanitarios, techos, bajantes, canaletas en general garantizados teléfono. 356269 (17-20/153708).

TV REPARAMOS TV a domicilio garantizado somos egresados del Instituto Westinghouse teléfono 360609 Comercio 819 (18-17-Marzo/153723)

REPARAMOS refrigeradores, cocinas, gas eléctricas calefones pintamos. Fono 365064 (18-27/153727)

REPARAMOS TELEVISORES color, blanco y negro, betamax, equipos componentes, amplificadores, cuadrofónicos, 3 en 1, grabadoras, artefactos electrodomésticos, técnicos expertos a domicilio, feriados y domingos, teléfono 379639 (19-23/153745).

REPARAMOS Televisores a colores betamax, equipos componentes, amplificadores, cuadrofónicos, 3 en 1, grabadoras, Servicio a Domicilio, garantía un año técnico especializado en el exterior teléfono 367344 (20-27/153827).

MAESTRO PINTOR realiza trabajos en general teléfono 362307 (15-24/153540

PLOMERO Teléfono 312137, (10-11/Marzo/153344).

PLOMERO instalaciones, reparaciones teléfono 376139 (16-20/153669)

ELECTRICISTA instalaciones y reparaciones rebobinado de motores eléctricos, electrodomésticos en general. Ref. teléfono 342924 (16-2-Marzo/153663)

T.V. REPARAMOS televisores, color, blanco y negro, Zenith, Sanyo, Toshiba, Hitachi, Sony, Betamax 3 en 1, cuadrofónicos, equipos componentes cambio ciclajes, puntualidad y garantía a cualquier zona de la ciudad teléfono 367368 (12-22/153442)

TELEVISOR MALO???? no se preocupe se lo solucionamos cual sea el problema Colón 660 teléfono 353599 (10-21/153405).

TECNICO MECANOGRAFO repara máquinas de escribir, coser a domicilio Ref: teléfonos 811354 (14-20/153530)

Vehículos

LLEGARON motores americanos, japoneses, Dodge, Toyota, Datsun, Ford, Chevrolet, barras torción, resortes, espirales, parabrisas, bomba hidráulica completa. Zoilo Flores 1284 (20-1 Mar/153823).

Máquinas

COMPRO OFFSET tamaño 36 x 51 Cmts. ofertas a casilla 1143 La Paz, (21-22/153830)

GRAN OPORTUNIDAD tenemos plegadoras de plancha, dobladoras, guasógenos de 6, 5, 3, kls. Cizallas punsonadoras etc. consulte precios calle 6 N° 150 entre camino a Oruro teléfono 810418 (18-20/153721)

Orquestas

STEREO STEREO amplificaciones música, luces, teléfono 325752 (20-1Mar/153817).

LOS TROPICALES Teléfon 810176 (29-28 Febr./152889)

ORQUESTA COPACABANA teléfono 326533 (21-20-Feb/152209)

CARLOS ZURITA organista teléfono 811067 (2-4/Marzo /153082

ORQUESTA Fico Mariscal, teléfono 364041 (28-27 Febrero/152708)

SOL TROPICAL su orquesta Fono 365374 (4-7 Marzo /153171)

ORQUESTA YUNGUENITA con servicio de motor, de luz y movilidad Ciudad Satélite plan 175 calle 6 N°. 268 teléfono 812193 (16-7-Marzo/153655)

JUVENIL SANTANERA teléfono 351203 (12-27/152513)

ORGANISTA Edgar Umboni 329440.- 311587 (28-26 Febrero/1572861)

ORGANISTA Armando Rodríguez, teléfono 330948 (6-5 Abril 82/151485).

NIGHT DANCING amplificación para canales teléfono 363215-366691 (17-22/153707).

ORGANISTA Edgar Umboni 329440 - 311587 (28-26 Febrero/152861)

AMPLIFICACION Discotheque música y luces teléfono 783026 (17-20/153702)

EQUIPO STEREO amplificador, preamplificador, pickup, parlantes vendo o permuto con 3 en 1, TV colores 20" acepto recibir o pagar diferencia, referencias Otero de la Vega 499. (16-22/153671)

COSMOS conjunto orquestal Fono 364374 (16-18-Marzo/153657)

CALIFORNIA Orquesta internacional, teléfono 35747; (29-28 Feb/152888)

CONJUNTO orquestal Sonora Brisol, teléfono 355422 (16-1-Marzo/153656)

AMPLIFICACION Soul Fono. 364374 (6-23/153310).

ORQUESTA CALYPSO teléfono 357020 (17-8-Marzo/153534)

ORQUESTA Juvenil Macondo Av. Calatayud N°. 623 (16-18-Marzo/152316)

VENDO MAQUINA fabricadora de helados mixta, vitrina para frial teléfono 362514 (19-23/153809).

ORQUESTA Stereo teléfono 364581 (18-27/153730).

ORQUESTA Hnos. Molina jazz-tipica-clásica Teléfonos 327942-321985 (6-20/153317).

AMPLIFICACION Disco Music, la mejor música, sonido y juego de luces para tu fiesta de carnaval, teléfono 331673 (16-22/153687).

Instrumentos Musicales

PI ANO VENDO Hans Kundt 837 Miraflores. (2-21/153067)

VENDO BATERIA Yamaha Ref. calle Córdova 305 Villa Victoria (17-26-/1534435).

VENDO SINTETIZADOR piano electrónico con string, teléfono 371087 (16-20/153683).

COCHABAMBA

EN COCHABAMBA vendo departamento en la mejor zona Plaza Colón Ref. teléfono 24966 (17-22/153713).

EN COCHABAMBA vendo casa de un departamento con 540 M2. calle Ricardo Terrazas N°. E-1365 zona Ferroviaria, recibimos ofertas en casilla 4193 Daysi Baltazar La Paz teléfono 311439 (19-20/153813).

EN COCHABAMBA se ofrece en venta edificio con varios negocios en funcionamiento cine, discoteca, oficinas, galeria comercial y varios otros, Ref. Bustillo Av. Heroinas entre 25 de Mayo y España, teléfono 21203 casilla N° 836 Cochabamba. (20-1-Marz/152451).

EN COCHABAMBA vendo casa nueva zona residencial (San Pedro) Ref. teléfono 24784 (17-20/152448).

SANTA CRUZ

SANTA CRUZ, comercial Morales vende casa céntrica, 2 dormitorios y dependencias teléfono 31769 La Paz. (24-10-Marzo/151080)

EN SANTA CRUZ, vendo máquinas para fabricar block de cemento C/4 moldes, eléctricas Ref. Av. Mutualista 931 teléfono 38640 (17-20/151106).

EN SANTA CRUZ vendo casa en Equipetrol. Ref. teléfono 37748 Santa Cruz (12-21/153444)

EN SANTA CRUZ, vendo negocio instalado (floreria, snack) Ref. Ballivián 242 teléfono 34023 (19-22/151108).

ATENCION SANTA CRUZ necesitamos profesional médico Veterinario sueldo inicial $b. 12.500.— para la ciudad de La Paz interesados favor llamar teléfono 350364 escribir Av. Saavedra 1541 Casa de Regalones. (19-21/153810).

Animales

PEKINESES BLANCOS, Pastor Alemán, Collie (lassie) Setter, Dálmata, Braco Alemán, Cocker Spaniel, legitimos cachorros vende Mack criadero Hernando Siles 6204 (Obrajes) (19-21/153810).

LLEGARON CACHORROS Pastor Alemán (Pedigree) Doberman, gran Danes, Collie, Cocker Spaniel, Weimaraner, Pointer, Basethound y Pekineses selectos ejemplares vendo casa de Regalones Av. Saavedra 1541 teléfono 350364 (19-21/153810).

Nuestros avisos económicos a su alcance

AVISO DE REMATE

La Dra. Nancy C. de Gutiérrez, Juez 4°. del Trabajo y S.S. de la Capital, etc.

HACE SABER: Al público en general que por providencia de fs. 39 de fecha 30 de Febrero de 1982, se ha señalado para el verificativo del remate en subasta pública de varias herramientas y/o equipo de trabajo de la Empresa "RAMGLAS BOLIVIANA" dentro del Social seguido por Daniel Espinoza A. y otros, para el día 8 de Marzo del presente a hrs. 10 a.m. sobre la base de $b. 61.300 y cuyo detalle es:

1.- 5 aparejos en medio uso (3 buenos y 2 incompletos c/u a $b. 6.500.00
2.- 2 chupones de vidrio con marco de aluminio a $b. 3.000
3.- 1 Taladro "Rasmer" automático en buen estado $b. 12.000
4.- 1 Maquina pulidora con motor brasileño $b. 9.000
5.- 1 Taladro Super Star, pequeño $b. 3.900

Los interesados de dicho remate podrán concurrir el día y hora señalados a la Tribuna de Remates del Ministerio de Trabajo y S.S. situado en la calle Yanacocha esq. Mercado, previo empoce del 5% en la Secretaria del Juzgado 4°. del Trabajo y S.S.

Es librado en la ciudad de La Paz, a los diecinueve días del mes de Febrero de 1982.

P.O. de la Dra. J. 4°. del T. y S.S.
Esther M. Flores del Carpio
Secretaria Juzgado 4to. de Trabajo y S.S. La Paz

AUTOMOVIL CLUB BOLIVIANO
ESCUELA DE CONDUCTORES

La Escuela de Conductores del Automóvil Club Boliviano, comunica a los interesados en obtener la licencia de Conductor Particular, que un nuevo ciclo de enseñanza se inicia el próximo 1 de marzo. Mayores informes en nuestra Secretaria de Av. 6 de Agosto 2993, esquina Arce (San Jorge) o al teléfono 3-55502 de hrs. 14.00 a 21.00.

"SER UN BUEN CONDUCTOR ES SER BUEN CIUDADANO"
SECRETARIA GENERAL y RR.PP.

COOPERATIVA COCEVAL LTDA."

El Directorio de la Cooperativa "COCEVAL" LTDA., previene al público en general que los señores Pedro, Basilio, Agustín Quispecahuana están reuniendo a la gente humilde con engaños, y sacando cuotas a nombre de la Cooperativa.

Dichos señores por tener un juicio en los tribunales con la Cooperativa, por Malversación de fondos, no pueden hacer reunión o pedir cuotas a nombre de la Cooperativa, el actual Directorio no se responsabilizará de estos actos en lo futuro, que hubiese reclamos.

Porque estos señores están en juicio y por lo tanto no pertenecen a la Cooperativa.

Victor Osco Mendoza — Cecilio Peralta Quispe
Presidente — Secretario
C.I. 251242 L.P. — C.I. 381017 L.P.

CONSEJO NACIONAL DE VIVIENDA DE TRABAJADORES DE COMERCIO Y R.A.

"CONVICO"

El CONSEJO NACIONAL DE VIVIENDA DE TRABAJADORES DE COMERCIO Y RAMAS ANEXAS, "CONVICO", comunica a las Empresas aportantes y público en general que ha trasladado sus oficinas a la Av. Villazón Nº 1970, 3er. piso, Of. Nº 5 (frente a la U.M.S.A.). Teléfonos Nos. 369869 - 371097.

LA DIRECCION

YPFB

YACIMIENTOS PETROLIFEROS FISCALES BOLIVIANOS
INVITACION: VARILLAS DE BOMBEO EX-LICITACION 108/81

Se comunica a las firmas interesadas que la H. Junta de Adquisiciones de Y.P.F.B., en su sesión 2/82 resolvió declarar desierta la Licitación 108/81 "Varillas de Bombeo" y autorizó a Y.P.F.B. proceda a la invitación correspondiente, en tal sentido las firmas interesadas deberán hacerse presente en la Secretaria de la H. Junta 4° piso del edificio central de YPFB, calle Bueno N° 185, a objeto de recoger sus cartas de invitación.

La Paz, 19 de febrero de 1982

DIRECCION DE RELACIONES PUBLICAS

YPFB

YACIMIENTOS PETROLIFEROS FISCALES BOLIVIANOS
INVITACION: COMPUESTO ANTIDETONANTE EX-LICITACION 103/81

Se comunica a las firmas interesadas que la H. Junta de Adquisiciones de Y.P.F.B. en su sesión 2/82 resolvió declarar desierta la Licitación 103/81 "Compuesto Antidetonante" y autorizó a Y.P.F.B. proceda a la invitación correspondiente, en tal sentido las firmas interesadas deberán hacerse presente en la Secretaria de la H. Junta 4° piso del edificio central de YPFB, calle Bueno N° 185, a objeto de recoger sus cartas de invitación.

La Paz, 19 de Febrero de 1982.

DIRECCION DE RELACIONES PUBLICAS

AGROINDUSTRIA

Se vende fábrica Agroindustrial con: seis años de funcionamiento, seis lineas de producción, con cincuenta productos, marca registrada y mercado propio a nivel nacional.

La industria localizada en Cochabamba, cuenta con una hectárea de terreno y la fábrica funciona en 2.420 m2 construidos, incluidos dos pozos de agua propios.

El valor de la industria es de dólares americanos un millón quinientos mil ($US 1.500.000.-).

Los interesados deberán enviar a "AGROINDUSTRIA" sus referencias sobre seriedad y solvencia de pago a la casilla Nº 1705, Cochabamba-Bolivia.

Se mantendrá absoluta reserva.

EMPRESA HOTELERA REQUIERE

Los servicios de un Ingeniero Mecánico para su departamento de mantenimiento, los interesados enviar curriculum vitae, certificados de trabajos y fotografía. A casilla 2966.

Santa Cruz, 10 de febrero de 1982

MONJE CAMPERO Tel. 323333
Matinée, 15:30, tanda 19:00 noche 21:30 EL INCREIBLE SUPER PERRO y ESPEJO DE ALEMANIA

16 DE JULIO Tel. 377099
Matinée 15:30 LOS CAZADORES DEL ARCA PERDIDA tanda 19:00 noche 21:30 LA ULTIMA PAREJA DE CASADOS (18 años)

PARIS Tel. 329704
Matinal CAPULINA CONTRA LOS MONSTRUOS Matinée 15:30, tanda 18:30, noche 21.00 LOS TUYOS LOS MIOS LOS NUESTROS (Todo público) y EL MUNDO AL INSTANTE

UNIVERSO Tel. 342660
Matinée 15:30, tanda 19:00 noche 21:30 QUIEN ENCUENTRA UN AMIGO ENCUENTRA UN TESORO (Todo público)

SCALA Tel. 323535
Matinal 10:30 LAS AVENTURAS DE PETETE Y TRAPITO matinée 3:30, tanda 7:00 y noche 9:30 EL CANTOR DE JAZZ ESPEJO DE ALEMANIA

MONUMENTAL ROBY Tel. 362135
Matinée 15:30, tanda 18:30 y noche 20:30 LA VERDADERA HISTORIA DE BRUCE LEE y EL MUNDO AL INSTANTE

TESLA Tel. 353863
Matinée 15:30, tanda 18:30 noche 21.00 ESTA LOCA LOCA GENTE (todo público) y ESPEJO DE ALEMANIA

NOBEL
Matinal CANALLAS PERO HEROES Matinée y tanda DUDU EL ESCARABAJO EN EL RALLY AFRICANO y UN HOMBRE LLAMADO INTREPIDO noche JUEGO DE AMOR PROHIBIDO (21 años)

BOLIVAR Tel. 325051
Matinal LOS APUROS DE DOS GALLOS matinée DOS PICAROS CON SUERTE (todo público) tanda y noche BESTIAS HUMANAS (21 años)

ROXY
Matinée y tanda XANADU y FRONTERA BRAVA

ESMERALDA Tel. 352454
Matinée INVESTIGADOR CAPULINA matinée y tanda RESCATE SUICIDA e INVASION INFERNAL

TV Canal 5 UNIVERSITARIA

17:45 CARTA DE AJUSTE
18:00 ANGEL
18:25 DIBUJOS ANIMADOS
19:12 EL CHAPULIN COLORADO
19:39 SHOW MUSICAL
21:10 CINE EN DOMINGO
23:00 CIERRE DE EMISION

CINEMATECA BOLIVIANA Tel. 325346
Matinée 15:30, tanda 19:00 LOS BEATLES y ESPEJO DE ALEMANIA

AVENIDA Tel. 325499
Matinal LA GUERRA DE LAS MONJAS matinée 3:30, tanda 6:45 ENCUENTROS CERCANOS DEL TERCER TIPO (Todo público)

MURILLO Tel. 352847
Matinal CAMARA 36 DE SHAOLIN y ESPEJO DE ALEMANIA matinée y tanda EL EXTRA y OPERACION DRAGON

PRINCESA Tel. 353825
Matinée 15:30 LA MALDICION DEL FARAGUAS (Todo público) y ESPEJO DE ALEMANIA tanda 18:30 y noche 21:00 SOLAS EN UNA ISLA APASIONADAMENTE (21 años) y ESPEJO DE ALEMANIA

EBRO Tel. 342839
Matinal EL PEQUESO ROBIN HOOD matinée y tanda ENTRE MONJAS ANDA EL DIABLO y CHANOC EN EL CIRCO UNION noche 21:15 LA MAESTRA (21 años)

MIRAFLORES Tel. 353842
Matinal 10:30 CHANOC CONTRA LOS TARANTULAS Matinée 14:45 tanda 18:30 FIEBRE DE SABADO POR LA NOCHE y AEROPUERTO 1980 (Todo público)

CENTER Tel. 322626
Matinal CARLA CONTRA LOS JAGUARES Matinée 14:45 tanda 18:30 EL LATIGO CONTRA SATANAS y EL DERECHO DE NACER (Todo público)

LA PAZ Tel. 325532
Matinée 15:30, tanda 18:30 noche 21:30 SUPER AGENTE 86 vs. LA BOMBA QUE DESNUDA (Todo público y ESPEJO DE ALEMANIA

MADRID
Matinée 2:45 y tanda 18:30 LA AVENTURA DEL POSEIDON y 1941

MEXICO
Matinée 14:30, tanda 1 VALIENTE VIVE HAS EL COBARDE QUIER NANO

IMPERIO
Matinal LA VENGAN COLMILLO BLANCO tanda EL CALVARIO MADRE y EL DIOS D Y EL ESPIRITU

Computadora japonesa podrá actuar como cerebro human

TOKIO, 20 (LR).- El gobierno japonés proyecta destinar 10.5 mil millones de yenes (48 millones de dólares), en los primeros tres años de un programa de 10, para crear una super computadora capaz de actuar como un cerebro humano, dijo hoy el Ministerio de Industria y Comercio Internacional.

Las nuevas com serán conocidas com quinta generación denominadas debido primera generación computadoras emp vulas, la segunda se ductores, la tercera integrados y la cua cultos integrados a escala.

Buen tiempo...

(Viene de la página 9)

En horas de la noche, en muchos escenarios previamente escogidos, todos los conjuntos ofrecieron demostraciones de su coreografía. La Plaza del Folclore y la Avenida Cívica, lugares tradicionales de concentración de gente y sitios preferidos por los conjuntos folclóricos para exhibir sus danzas, este año estrenaron nueva iluminación que dio un marco de jerarquía a esas actuaciones, seguidas con verdadero interés por millares de espectadores.

En suma: el carnaval de este año fue, en muchos aspectos, superior al a Satisfizo plenamente a tantes, quienes mas que la realidad super que habían escuchado espectáculo andino.

Hotel Plaza La Paz *****
HOTELERA NACIONAL S. A.

Las cinco estrellas mas altas del mundo.

Sus fiestas de Carnaval en Discotheque Penthouse

PROGRAMACION ESPECIAL
PREMIOS SORPRESA
Animación de Disc Jockey

20:30 hrs.

PACEÑA
Es nuestro gusto en cerveza.

CIRCULO DE DOS
Richard BURTON · Tatum O'NEAL

DIRECCION: JULES DASSIN

Cuando una adolescente esta enamorada de un hombre maduro, déjenla vivir... es su vida!!

Mayores de 16 años
COLORES

JUEVES CINE 16 DE JULIO

MAS ALTO
Hasta 12 centímetros en solo 8 semanas, sin límite de edad sin aparatos, Pida prospecto Expl. gratis por aéreo a:
Corporación Wachsen
Casilla N° 3218
Santiago Chile

CALEFONES
ELECTRICOS
CREDITOS
FONO 3268
LOAYZA 31
1° PISO
ESQ. MERCA

"SAN CALIXTO"
1882 AÑO DEL CENTENARIO 19
La Promoción 1970 "Juan Poma" se adh con toda emoción a los festejos del año del C tenario.
La Paz, febrero de 1982
LA PROMOCION

CONDUZC
Aprenda a conduc en solo 10 horas en Vehículo especial de es Telf. 355758.

Hotel Plaza La Paz *****

Las cinco estrellas mas altas del mundo.

gran expectativa !!!
PRIMER FESTIVAL GASTRONOMICO
ALEMAN

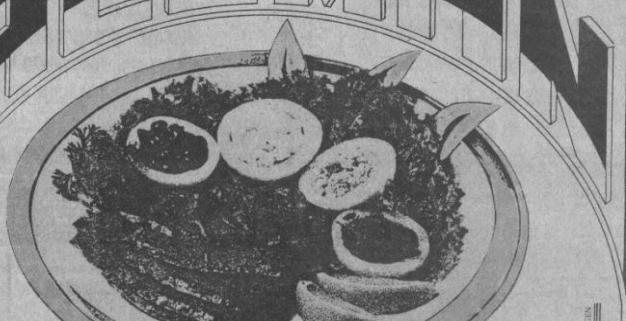

Restaurant El Arcón de Oro
GALARDONADO CON EL GRAN COLLAR GASTRONOMICO INTERNACIONAL

Lufthansa

* Pasatiempos *

POR RICARDO

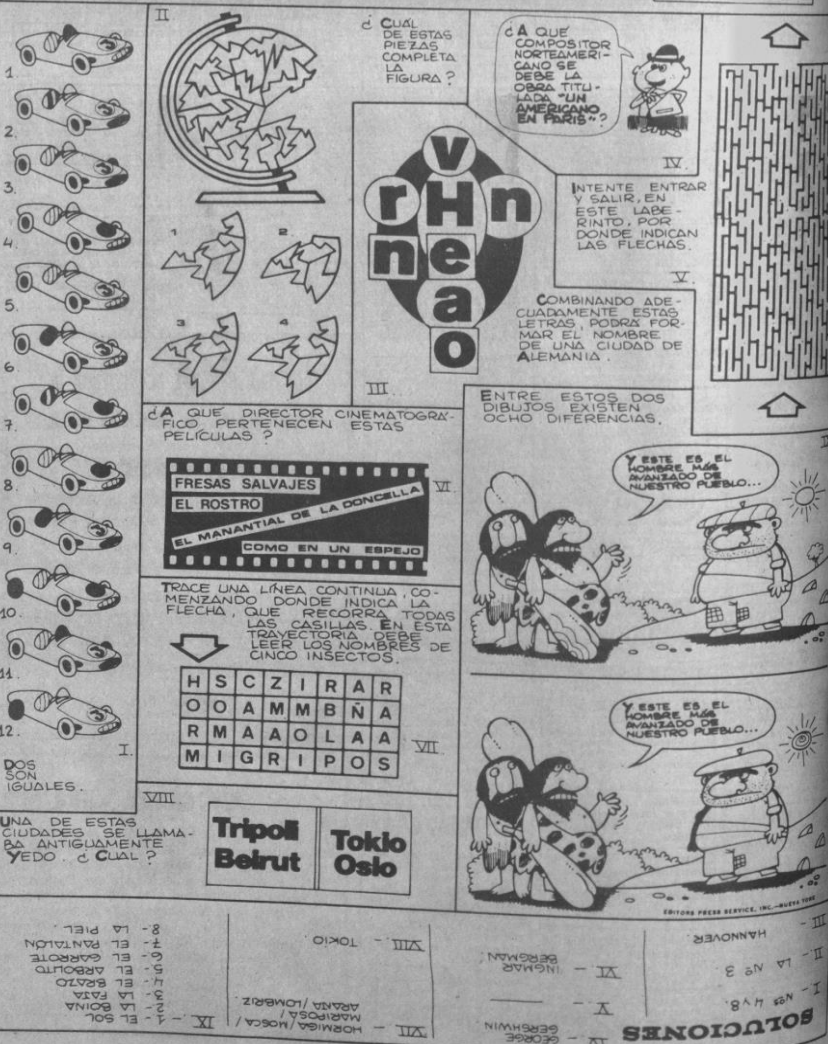

SOLUCIONES

I — 1. LA PAZ 2. NO 3. HANNOVER
II — 1. EL SOL 2. LA BOINA 3. LA FAJA 4. EL BAZCO 5. EL ARROLLO 6. EL GARROTE 7. EL PANTALON 8. LA PIEL
III — 1. NO 2. LA 3. HANNOVER
IV — GEORGE GERSHWIN
V —
VI — NORMICA / MOSCA / MARIPOSA / ARAÑA / LOMBRIZ
VII — TOKIO
VIII —
IX —

...crisis general que agobia ...en sus diferentes ac-...parece haber llegado ...a afectar el mo-...cinematográfico, ...esto desde hace algunas ...que se advierte un receso ...cines y las diferentes ...de la ciudad han entrado ...sistema de dosificar el ...de exhibición, sos-...por más tiempo de lo ...los films en cartelera o ...nuevamente reponiendo al-...estrenados an-...ya.

...respuestas de esta ...contemplan algunas ...importantes que ...al espectador volver a ...de ellas o aprovechar ...oportunidad aquellos que no ...han visto. Entre las me-...se recomendar ...

...ESS" de Román Polanski ...un bellísimo marco ...formal, trata el drama ...vida de una jovencita ...gida en un mundo ...llo por prejuicios y ...os egoístas. Excelente-...de época.

...ENCUENTROS CERCA-...DEL TERCER TIPO" De ...pielberg consideraciones ...comunicación con seres ...dimensión y la reper-...que ello traería a la ...idad. Film comentado y ...ido en el género de ...ficción.

...CAZADORES DEL ...PERDIDA" bajo la ...dirección del mismo Spielberg, el film pertenece al género de las aventuras fantásticas y está realizado bajo los cánones del cine de antaño, con mucho humor y aciertos técnicos ha merecido varias nominaciones para el Oscar 1982.

Con menos calidad pero también dignas de interés son:

"LA ULTIMA PAREJA DE CASADOS" dirigida por Gilbert Cates, es un alegato en favor del matrimonio, condena el divorcio y las actitudes desprejuiciadas y licenciosas de la sociedad contemporánea, materialista y sensual.

SUPER AGENTE 86 VS. LA BOMBA QUE DESNUDA" de Clive Donner es una sátira a los agentes invencibles, a las armas sofisticadas de las películas policiales y de espionaje. Tiene algunos toques inteligentes de humor e ironía al estilo de Mel Brooks.

"LOS TUYOS, LOS MIOS Y LOS NUESTROS" de Melville Shavelson es una comedia digna de toda atención, cuya frescura y buena realización la mantendrán siempre como un atractivo taquillero.

"QUIEN ENCUENTRA UN AMIGO ENCUENTRA UN TESORO" Sergio Corbucci se vale de la popular pareja conformada por Bud Spencer y Terence Hill para entretener sin mayores pretenciones que mantener un buen nivel de realización.

"LA SOMBRA DE UN GIGANTE" nuevamente Melville Shavelson, en un episodio de las luchas heroicas del pueblo israelita para conformar su nación. El género de la comedia es mejor manejado por el director.

LA CINEMATECA prosigue con su ciclo dedicado al Rock ofreciendo una buena selección de muestras que han despertado el entusiasmo de los espectadores.

Por último los estrenos de esta semana se limitan a tres muestras muy menores y las tres pertenecientes al cine fácil, escapista y sin mayores elementos que destaca:

"EL INCREIBLE SUPER PERRO", se apoya en una serie de trucos que exaltan las hazañas de un perro dotado de poderes mecánicos que lo hacen invencibles. Dedicada a los espectadores menores logrará entretenerlos ya que lo visual tiene más importancia que los diálogos.

"ESTA LOCA, LOCA GENTE" cobra originalidad por el uso de la cámara indiscreta que sorprende con tomas unas ingeniosas y otras muy absurdas. Film muy incipiente en técnica y de relativo atractivo para llenar un horario regular de programación.

"LA VERDADERA HISTORIA DE BRUCE LEE" como el título indica, la película refiere notas biográficas de la vida del famoso karatista, con un elenco muy desigual y un color defectuoso. El film puede resultar interesante para los aficionados y admiradores del campeón ya desaparecido.

Por supuesto que en este variado, aunque no destacado panorama, no faltan las muestras del cine rechazable por sus características negativas de violencia y sadismo como: "BESTIAS HUMANAS" en las que hasta la publicidad parece gozarse en destacar las notas de morbosidad, que son la verdadera salsa de un espectáculo dirigido a exacerbar los primitivos instintos del público.

CENTRO DE ORIENTACION CINEMATOGRAFICA

ESTRENOS DE LA SEMANA

Por AMALIA DE GALLARDO

SE VENDE EN SANTA CRUZ

Excelente negocio, lavandería con maquinaria moderna, bien instalada, clientela escogida y ubicación céntrica. Referencias Tel. 42499.

VENDO CASA EN SANTA CRUZ
PRECIO DE OCASION

BARRIO URBARI - AV. PIRAI - UNIDAD VECINAL Nº 29 CALLE 14, LOTE DE 506 MTS2 Y 160 MTS2 DE CONSTRUCCION.
REFERENCIA EN HORAS DE OFICINA LA PAZ TELEF. 355597 SANTA CRUZ TELEF 34794.

Anuncie en nuestros avisos económicos

PRIMERO FUE: **La Profecia!**
LUEGO: **Damian La II Profecia!**
AHORA LLEGA.....

EL ULTIMO CAPITULO
DE LA TRILOGIA "LA PROFECIA"

LA ULTIMA PROFECIA

"LA ULTIMA PROFECIA" SAM NEILL como Damien
ROSSANO BRAZZI DON GORDON LISA HARROW BARNABY HOLM
Productor Ejecutivo RICHARD DONNER Producida por HARVEY BERNHARD
Dirigida por GRAHAM BAKER Escrita por ANDREW BIRKIN
Basada en Caracteres Creados por DAVID SELTZER Música de JERRY GOLDSMITH

PROXIMO COLOSAL ESTRENO SIMULTANEO
Cine *UNIVERSO* LA PAZ
cine *CAPITOL* COCHABAMBA
CINE PALACE SANTA CRUZ
MAYORES 16 AÑOS

INGLES INTENSIVO INGLES
TODOS APRENDEN INGLES

NIÑOS JOVENES Y ADULTOS
CURSOS INTENSIVOS DE UNA HORA DIARIA
LAS CLASES COMIENZAN LUNES 1º. DE MARZO
INSTITUTO DEL IDIOMA INGLES
Mercado 1385 Telef. 327686 - Corneta Mamani 1927 Telef. 340703
PRESENTO

Ahora son tres veces más pícaros que antes en las nuevas aventuras de...

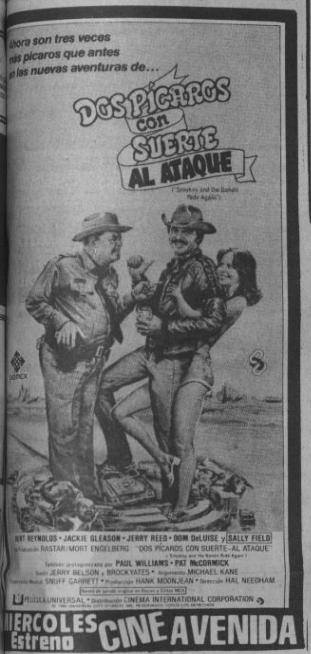

MIERCOLES estreno **CINE AVENIDA**

SI UD. NO LA VIO EN SU ESTRENO,
NO DEJE DE VERLA AHORA.... SE LA RECOMENDAMOS.

Protagonizado y dirigido por **woody allen**

LA LOCURA ESTÁ DE MODA

United Artists
A Transamerica Company
TECHNICOLOR

Las disparatadas "luchas" de los ambiciosos de poder que no saben que hacer cuando lo consiguen.

Louise Lasser

JUEVES cine 6 de Agosto

OCASION

SE VENDE UNA VOLQUETA MARCA VOLVO 1020

tratar en el Banco Minero Secc. Almacenes

La más divertida y alegre comedia que lo hará reir a carcajadas

ESTA LOCA LOCA GENTE

Nadie hizo reir tanto como

Todo Público

ESTOS LOCOS SUELTOS

HOY **CINE TESLA**
LA UNICA QUE LE BRINDA COMODIDAD Y CALEFACCION

JUEVES Estreno **GRAN CINE MEXICO**

¿QUE EXTRAÑA RELACION HAY ENTRE ESTOS PISTOLEROS?

FERNANDO ALLENDE

SE ODIAN se protegen
SE BUSCAN se golpean
VIVEN JUNTOS y quieren morir juntos

JAIME MORENO

CON LA MUERTE EN ANCAS

Petrex

PILAR PELLICER
ALBERTO MARISCAL

PANORAMA FILMS, S. A. presenta a:
SAMANTHA EGGAR - STUART WHITMAN en
MACABRA
LA MANO DEL DIABLO

LA MANO QUE VIENE DEL OTRO MUNDO PARA AGARRARTE!

con ROY CAMERON JENSON-NARCISO BUSQUETS-ERIKA CARLSON-LEW SAUNDERS como
Fotografía: ALEX PHILLIPS, Jr. Música: RICHARD GILLIS Cinedrama y Dirección: ALFREDO ZACARIAS

Próximo Aterrador Estreno **CINE MONUMENTAL ROBY**

PAM
PRODUCTOS ALIMENTICIOS DE MAIZ

HARINA y SEMOLA DE MAIZ
SELECTA
PRE-COCIDA
harina integral gritz cervecero

distribuye:
COLMENA ltda
casilla 1136
TEL. 3-5123 3-1138
La Paz: Teléfono 342502.
Cochabamba: Tel. 25766
Santa Cruz: Tel. 35123
Oruro: Tel. 51655
Potosí: Tel. 5666
Sucre: Tel. 21126
Tarija: Tel. 3283.

OFICINAS:
Planta Industrial en Mairana (Prov. Florida).
En Santa Cruz: Calle Florida 351. Teléfono 39973.

RECETA

BOCADILLOS DE HARINA DE MAIZ "SELECTA"

Ingredientes:
2 tazas de harina de maiz "Selecta"
2 tazas de zapallo cocido y aplastado
3 cucharadas de aceite o manteca.
2 huevos.
4 cucharadas de azúcar.
1 cucharada de polvo de hornear (Royal)
2 cucharaditas de sal.
aceite para freir.

Preparación:

1. Mezclar la harina de Maiz "Selecta" con el polvo de hornear, el azúcar y la sal.
2. Añadir el aceite, el zapallo y el huevo, revolviendo con una cuchara de madera hasta que se mezcle todo completamente.
3. Freir los bocadillos del tamaño que se desee, rociar por encima con azúcar molida o miel de caña.

Muy nutritivos y agradables para servirlos en el desayuno.

HECHOS PARA GANAR

PRESENCIA Deportes

La Paz, Bolivia, domingo 21 de febrero de 1982

OTRO IMPACTO DE...
POWER

Presidente argentino abrazó al director técnico Menotti

Luis Cesar Menotti.-

BUENOS AIRES, 20 (AP).- El Presidente Teniente General Leopoldo F. Galtieri se estrechó ayer en un abrazo con el Director Técnico de la selección argentina de fútbol, César L. Menotti, y luego saludó a los futbolistas deseándoles suerte para el próximo Mundial de España.

Galtieri, que pasa unos días de descanso en las cercanías del balneario Mar del Plata, a 400 kilómetros al sur, donde está concentrado el plantel, dijo a los futbolistas que formaron una rueda, que "sabemos lo que esta concentración significa para ustedes en lo personal y en lo familiar. Pero este tipo de sacrificios es necesario para conformar el grupo humano y mantener en alto los colores argentinos".

El abrazo entre el Mandatario y Menotti pareció sellar y poner punto final a una polémica que se había desatado por las declaraciones de corte político del Director Técnico enjuiciando implícitamente al gobierno a causa de la difícil situación económica, política y social.

"El fútbol alcanzó en los últimos tiempos un prestigio que hay que sostener y que en España, estoy seguro, será bien defendido", dijo Galtieri. "Sabemos que es duro el esfuerzo de todos, pero hay millones de compatriotas con el Presidente a la cabeza los que al menos espiritualmente, los acompañamos en este esfuerzo que hacen", agregó.

Menotti explicó a Galtieri el plan de trabajo que cumplen de lunes a sábado en la Villa Marista, el reducto donde está concentrado el plantel que en España deberá defender el título mundial alcanzado en 1978.

Galtieri mantuvo asimismo una conversación separada con los jugadores de River Plate Ubaldo Fillol y Daniel Passarella. Aunque no se supo el tema, se presume que informaron al Mandatario la difícil situación que mantienen con su equipo que pidió una inhabilitación de 45 días cuando los futbolistas de River el 10 de este mes se negaron a jugar un partido amistoso por diferencias económicas.

El pedido de inhabilitación alcanza también a Américo Gallego, Ramón Díaz, Mario Kempes y Julio Olarticoechea que juegan en River y son seleccionados.

La decisión final sobre la inhabilitación la deberá tomar la Asociación del Fútbol Argentino y si es ratificada los futbolistas serian separados por ese periodo del plantel seleccionado.

Mundial de España

El grupo tres es uno de los más atractivos

MADRID, 20 FEB (EFE).- El grupo "tres" de la fase inicial del Mundial-82 considerado fuerte, tiene el interés de que en el mismo figura Argentina, el actual campeón mundial que viaja a España con la intención de revalidar su título.

Argentina, cabeza de serie del grupo, tendrá como rivales a Bélgica y Hungría, dos potentes equipos europeos, además de El Salvador, conjunto centroamericano que hace su primer debut mundialista.

La sede de este grupo es Alicante-Elche, pero Argentina jugará su primer partido en el Estadio "Camp Nou" de Barcelona, donde inaugurará la XII edición del trofeo, futbolístico más codiciado del mundo enfrentándose a Bélgica el próximo 13 de junio.

Posteriormente disputará los partidos restantes de primera ronda en el estadio "José Rico Pérez" de Alicante, el 18 de junio ante Hungría y el 23 de junio a El Salvador.

Los enfrentamientos entre sí, de sus tres restantes rivales, será en el "nuevo estadio " de Elche.

César Menotti, por Argentina, Guy This, por Bélgica, Kalma Meszoly, por Hungría y Mauricio "Pipo" Rodríguez por el Salvador son los cuatro entrenadores que tienen la misión de conseguir dos plazas del grupo y clasificarse para la segunda ronda finalista del "Club de los 12".

De todos ellos es Menotti quien tiene mayor experiencia mundialista, ya que fue el hombre que en 1978, llevó a los "albicelestes" a conquistar la Copa del Mundo de fútbol en su propio país.

Pocos eran los que confiaban en Menotti y en sus teorías cuando tomó las riendas de la selección en 1975. No cayó demasiado bien entre los clubes que se llevara a sus internacionales y estuvo en la picota mucho tiempo.

Al final le sonrió la fortuna en forma de título mundial y tuvieron que callar hasta sus más acendrados detractores.

Ahora acude al España-82 con la esperanza de llevar a Argentina a su segundo título mundial, antes de retirarse como seleccionador "albiceleste" y ocupar el cargo de técnico en algún club europeo de los que ya ha recibido varias propuestas.

Guy Thys fue el hombre que dio la sorpresa en la "Eurocopa-80" de naciones al llevar a Bélgica a disputar la final que perdió en Italia (2-1) frente a Alemania Federal.

Thys, de 59 años de edad, comenzó su carrera como entrenador en 1958, trabajando equipos de categorías inferiores hasta la primera división, y en mayo de 1976 fue nombrado seleccionador nacional.

Thys, que llevó a Bélgica al subcampeonato europeo, lleva seis años en ella y sus primeros partidos, con gente joven e inexperta, fueron fracasos.

Pero luego la situación cambió y hoy en día Bélgica, es una de las selecciones más temibles en el concierto futbolístico mundial, pese a que no tuvo éxito en su intento de clasificarla para el Argentina-78.

Ahora Thys tiene un objetivo y si la suerte le acompaña, espera conseguir lo que nunca logró Bélgica: pasar de la primera eliminatoria en una fase final en sus cuatro anteriores intervenciones en una Copa del Mundo.

Kalma Meszoly, de 40 años de edad, se hizo cargo de la selección húngara en 1980, sustituyendo en el cargo a Karoly Lakat, tras su fracaso al no clasificar al equipo magiar para la fase final de la "Eurocopa-80".

Meszoly fue uno de los mejores defensas de la selección húngara en la década de los sesenta, y jugó en los campeonatos de Chile (1962) y de Inglaterra (1966), retirándose del fútbol activo en 1972.

El técnico húngaro revitalizó el equipo nacional, poniendo gran atención en el robustecimiento de la condición física de sus jugadores.

Fútbol:

Torneo cuadrangular entre clubes cruceños

SANTA CRUZ, 20 (PRESENCIA) - Entre el 21 y 3[illegible] marzo próximos tendría lugar un cuadrangular en [illegible] ciudad.

Los cuatro equipos ligueros de Santa Cruz, habrían recibido una propuesta de una firma publicitaria de esta capital para realizar un cuadrangular que podría iniciarse el próximo 21 de marzo.

Los presidentes de los clubes de Santa Cruz en principio estarían de acuerdo con realizar este torneo, porque [illegible] muy interesante y podría el público y los mismos dirigentes darse una idea bastante cabal de las posibilidades de los equipos para el próximo torneo. De cualquier manera [illegible] perarán lo que determinen sus comités técnicos, especialmente en el caso de Oriente Petrolero, equipo que comenzará su preparación en concentración cerrada a partir del primero de marzo y en el que ya intervendrían sus nuevas adquisiciones como ser Quiroga, Ojeda, Luniz, Coles[illegible] Vargas, jugadores que ya firmaron para Oriente, estando a la espera de llegarse a un acuerdo con Baldesari (también pretendido por Blooming), Bacas (8), jugador ofrecido por Peñarol y un puntero izquierdo también argentino, el [illegible] estaría en charlas con el Ing. Mario Suárez R., que viajó a Argentina precisamente para lograr la contratación de estos jugadores. M. Roca, presidente de O. Petrolero [illegible] que busca tener una banca frondosa para no correr los riesgos del año pasado. Con referencia a sus jugadores nacionales todos estarían en venta, pero no ha recibido [illegible] guna oferta o solicitud y por lo tanto estarían en la con[illegible] tración y a la espera de lo que determine el D.T. Sr. J[illegible] Justiniano a la finalización del trabajo de pretemporada.

Por su parte Blooming ya casi tiene formado su [illegible] plantel y estaría solamente a la espera de lograr la [illegible] tratación de R. Horacio Baldesari, por quien tiene mucho interés, pero de no llegar a un acuerdo con el [illegible] dobés, contrataría a un número diez argentino, de un cl[illegible] primera.

FUTBOL INGLES.- El arquero Jimmy Keeper, del Aston Villa, no logra alcanzar el balón que impulsó con la cabeza Dennis Tueart, del Manchester. Ganó [illegible] chester 1 a 0. (RADIOFOTO DE AP)

ADESU iniciará su certamen de fútbol el domingo 21 de marzo

La Asociación Deportiva del Sur - ADESU-- iniciará su certamen de fútbol del presente año el domingo 21 del próximo mes de acuerdo a información proporcionada a este matutino.

Para el efecto los dirigentes de la mencionada entidad hicieron conocer las siguientes bases:

La Asociación Deportiva del Sur, convoca a su trigésimo cuarto campeonato de fútbol para la Gestión 1982, sujeto a las siguientes bases:

1.- *Serán partícipes del* campeonato, prioritariamente, los clubes afiliados a la institución y que hayan demostrado organización, reservándose el derecho la ADESU de rechazar a los clubes que no se inscribieron en el tiempo previsto.

2.- Los clubes nuevos tendrán lugar de filiación e inscripción de acuerdo al cupo previsto para la programación del campeonato.

3.- El cupo o número de equipos que se inscribirá y el derecho de filiación para los nuevos y de inscripción en general es el siguiente:

CATEGORIA MAYORES: Primera de Honor, 12 clubes inscripción $b. 500.-; Primera de *Ascenso* 12 clubes *inscripción* $b. 400.-; Segunda de Ascenso 16 clubes inscripción $b. 400.

DERECHO DE FILIACION: Clubes nuevos o eliminados $b. 1.000.

CATEGORIA MENORES: Juvenil (nacidos entre el 1-I-64 y 31-XII-67) 10 clubes inscripción $b. 300.; Infantil Nacidos a partir del 1-I-68) 10 clubes inscripción $b. 400.

DERECHO DE FILIACION: Clubes nuevos y eliminados $b. 400.-

DEPOSITO BANCARIO: Todos estos montos deberán ser depositados en la cuenta corriente N°. 20-00890-2 del Banco de Santa Cruz, a nombre de la Asociación Deportiva del Sur ADESU, la papeleta de depósito legalizará la inscripción.

4.- A tiempo de efectuar la inscripción, los clubes adquirirán formularios, kardex y tarjetas de actuación, los mismos que serán debidamente llenados y devueltos oportunamente para su legalización y registro.

5.- LAS INSCRIPCIONES se efectuarán a partir de la fecha hasta el día 20 de marzo del año en curso, en el Edif. Camiri (Comercio Esq. Yanacocha) Piso: 10 Of. 2 de lunes a viernes en horas de oficina, mayor información Tel. 341687)

6.- El campeonato se regirá estrictamente al Estatuto y Reglamento Interno de la ADESU y las recomendaciones de la AFLP.

7.- El 17 de marzo, se llevará a cabo la primera asamblea general de dirigentes y delegados de clubes, en la que se definirán el fixture, detalles del desfile de inauguración y entrega de premios, a efectuarse el domingo 21 de marzo.

Nuevo récord en natación

RIO DE JANEIRO, 20 (AP).- El nadador brasileño Djan Madurga estableció ayer una nueva marca suramericana en los 200 metros espalda con tiempo de 2:03.09, mejorando su propia marca en 67 centésimas de segundo, durante un encuentro entre equipos de Brasil, Estados Unidos y la Unión Soviética.

Por su parte, Brasil fijó una nueva marca sudamericana en relevos de 400 metros estilo libre con 3.29.88, rompiendo la vieja marca de 3.30.86.

Los norteamericanos ganaron cuatro pruebas, los brasileños tres y los soviéticos dos en las competencias del día. El torneo terminará hoy.

Fútbol:

Checos se preparan para torneo Mundial

PRAGA, 20 (EFE)— Con un intenso programa de actividades que incluye una gira a Iberoamérica en marzo y partidos amistosos con varios equipos internacionales, la selección checoslovaca de fútbol se prepara para participar en el Mundial 82, en España.

Según el primer secretario del Comité de la Unión de Fútbol Checoslovaca, Rudolf Bata, una de las tareas principales de los futbolistas checoslovacos es la concentración de todos los jugadores la próxima primavera para hacer un buen papel en la gira que la selección realizara por Brasil y Argentina, y el partido con Grecia, el 24 de marzo, en Praga.

Al terminar la Liga Nacional, la selección checoslovaca se entrenará en los Montes Tatras del 18 de mayo al 6 de junio y jugará también unos cuantos partidos de entrenamientos con varios clubes de Hungria, Polonia y Austria, manifestó Bata en una entrevista con el periódico deportivo checoslovaco "Ceskoslovensky Sport".

En total 30 personas, de ellas 21 ó 22 futbolistas, viajarán a España con ocasión del Mundial el próximo 10 ú 11 de junio a Madrid y de allí en autobús a Valladolid, donde el equipo checoslovaco se enfrentará a Inglaterra, Francia y Kuwait dentro del grupo cuarto.

Bata manifestó que la selección checoslovaca se dedicará también a "espiar" a sus rivales y grabará en videocassete el partido entre Francia e Italia, al tiempo que observará el partido que Inglaterra disputará con Escocia o con Gales.

Bata espera también que la selección checoslovaca pueda aprovechar la experiencia del equipo "Sparta Praha", que jugará en Kuwait esta primavera.

Breves del Mundial

MADRID, 20 (EFE) - Seis seleccionadores de equipos que estarán presentes en el Mundial 82 tienen prevista su asistencia al encuentro internacional amistoso entre España y Escocia, el próximo 24 de febrero, en el Estadio "Luis Casanova" de Valencia.

Los técnicos son el yugoslavo Miljan Miljanic, el italiano Enzo Bearzot, el belga Guy Thijs, el soviético Konstantin Beskov, el inglés Ron Greenwood y, probablemente, el brasileño Telé Santana.

La expectación que despierta el choque entre estas dos selecciones europeas, calificadas para la fase final del Mundial es comprensible y por ello no sería extraña la presencia de algún otro seleccionador el día del encuentro en Valencia.

* * *

Los árbitros ingleses son los que más veces dirigieron la final de una copa del mundo de fútbol.

De las once ediciones mundialistas disputadas, tres árbitros ingleses dirigieron la gran final: Reader (1950-Brasil), Ling (1954-Suiza), y Taylor (1974-Alemania Federal). En número de actuaciones en una final siguen los franceses: Capdeville (1938-Francia) y Quique (1958-Suecia).

Desde el belga Lagenus, que dirigió la primera final en 1930 en Uruguay, hasta el italiano Sergio Gonella, que arbitró la última en Argentina, han dirigido una final mundialista los siguientes árbitros:

El sueco Eklind (1934-Italia), el soviético Latyshev (1962-Chile), el suizo Dienst (1966-Inglaterra), y el alemán oriental (1930-México).

* * *

Adecuarse o morir, tal debe ser la disyuntiva que se plantearon los taxistas de Barcelona (España), cuando piensan establecer un servicio especial para llevar a los espectadores a los campos de fútbol del Mundial 82.

Esta medida la está estudiando en estos momentos el ayuntamiento de la ciudad condal junto a la Corporación Metropolitana de Barcelona.

El servicio se denominaría, en caso de llevarse a cabo, "Operación fútbol-taxi-82", se establecería desde unas paradas previamente determinadas y anunciadas, hasta los estadios mundialistas.

La tarifa estaría fijada para cada parada, y cada taxi podría ser utilizado al máximo de su cabida, por diferentes usuarios, sin ningún tipo de aumento o suplemento.

* * *

Gracias al Mundial 82, España batirá su récord en cuanto a número de visitantes, según un informe elaborado por el Instituto Español de Estudios Turísticos.

Según este estudio se prevé un aumento de turistas de un 4 por ciento respecto al año anterior, por lo que de ser ciertas estas previsiones visitarían España este año 41.8 millones de turistas.

* * *

Atención rivales de Italia, pues una de las grandes figuras de esta selección, concretamente Giancarlo Antognoni, lesionado gravemente el 22 de noviembre pasado se entrena ya a tope con su equipo, la Fiorentina.

El internacional italiano espera reaparecer el 21 de marzo con su club y volver a la selección italiana en un encuentro amistoso con Alemania Democrática, el 14 de abril.

Antognoni está dispuesto a jugar el Mundial 82.

Uruguay y Corea del Sur empataron en Calcuta 2-2

CALCUTA, INDIA, 20 (AP)— Uruguay y Corea del Sur empataron aquí hoy 2-2 su partido por la "Copa de Oro Internacional de Fútbol Jawaharlal Nehrú", que los coreanos ganaban 2-0 en el primer tiempo.

Los sudcoreanos, que empataron frente a India el jueves en su primer partido, abrieron el marcador poco después de iniciado el encuentro, con un tiro de Jang Wae Yong que no pudo atajar el arquero uruguayo Rodolfo Rodríguez.

Uruguay lanzó un enérgico contraataque pero una jugada del delantero Valencio Ramos y el mediocampista Enzo Francescoli se frustró en un amontonamiento frente al arco.

Corea del Sur anotó nuevamente a los 16 minutos. El delantero Park Sung Wha dio un pase cruzado al alero izquierdo Jung Hae Wong, quien envió la pelota a la red.

Uruguay, el favorito del torneo, lanzó una serie de ataques al iniciarse el segundo tiempo hasta que Jang Wae Yong cometió una falta contra el uruguayo Néstor Motelongo, que el árbitro sancionó con un penal. Ramos convirtió a los 2 minutos.

Uruguay mantuvo la presión sobre los sudcoreanos y anotó a los 55 minutos cuando Ramos envió un pase al delantero Amero Nadal, que cabeceó el gol.

Real Santa Cruz se prepara para torneo

SANTA CRUZ, 20 (PRESENCIA).- Real Santa Cruz se apresta a organizar un equipo competitivo, con miras a realizar un buen trabajo en el torneo que se iniciará el 4 de abril.

Con este motivo está en tratativas con muchos jugadores, especialmente del Chaco e inclusive con uno de los jugadores del último seleccionado juvenil. No quieren dar el nombre para no entorpecer las negociaciones. También estaría en sus miras de jugador J. Acosta, también tarijeño, que estuviera militando en el fútbol del norte argentino. Todos estos jugadores serán puestos a prueba a partir del jueves 25 de febrero, fecha en la que bajo la conducción de Roger Wills, el nuevo estratega de los "merengues", Real Santa Cruz comenzará su trabajo de preparación hasta el 20 de marzo, para luego emprender una gira por Riberalta y Guayaramerín, en fecha 23 de marzo.

JUAN CARLOS HUARI

Con referencia al citado jugador, dice su presidente Dr. Freddy Terrazas, que están enterados por la prensa que está practicando en Bolívar, pero que hasta la fecha no ha tenido ningún contacto con los dirigentes bolivaristas y que el pase de Huari pertenece al Real Santa Cruz y que en ningún momento se ha tratado o pensado ponerlo a la venta, pero que en cualquier caso las puertas están abiertas, como ha sido característica de los "albos" y que de pensarse en venderlo (a Huari) éste no valdría menos de $US. 15.000.-- por tratarse de un buen jugador y con mucho porvenir.

Campeonato Mundial de Fútbol

Figuras de leyenda

Por Miguel Vidal de Agencia EFE

No me importa confesarlo. Todavía me emocionó hasta llorar ante determinados personajes, en esta carrera contra reloj que llevo para atesorar el máximo posible de ídolos deportivos de mi niñez. Personajes incluso de los que sólo he sabido desde los libros y que siempre han despertado en mi mil tintineos y mil cuiriosidades.

Uno de estos personajes es Frantisek Planicka, el mítico portero de la selección checoslovaca subcampeona del mundo en 1934 y conocido en España como "El Zamora del Este". Me desperté temprano, inquieto y como con desasosiego. La cita era a las nueve de la mañana en mi habitación del Hotel Ambassador. Praga había amanecido fría y desaparecible, y Planicka, a cuerpo, calzado con viejas sandalias y una abultada maleta de hacer la compra en la mano fue puntual como si se tratara de comenzar un partido.

Y en realidad íbamos a comenzar un partido. El partido de la nostalgia, el juego del recuerdo, ese juego que a veces hace un nudo en la garganta saltando el dispositivo de las lágrimas. Planicka lloró (en la medida de mis habilidades fotográficas quise captar la imagen), rio, se puso serio o alegre, callado o dicharachero, como si en realidad se encontrara en el periodo de noventa minutos más tenso de su vida. Y eso fue precisamente lo que duró la entrevista: noventa minutos. Como un rito. Como un rito. Como un homenaje. Desde 1938 no le hacían una entrevista y eso que nunca ha sido olvidado por los aficionados, como él mismo nos recuerda.

-Recibo cartas de aficionados de todo el mundo pidiéndome fotos dedicadas. Cuando tenía posibilidades contestaba. Ahora no puedo hacerlo necesito la pensión para vivir.

Hace cinco años, jugando un partido de viejas glorias en las afueras de Praga se rompió la rodilla. Desde entonces su andar es renqueante. Un símbolo, si se quiere, de lo que ha sido su vida desde que colgó las botas. Una vida que se inicia ya con apuros el 2 de junio de 1904, que viene al mundo en un hogar en que el padre era carpintero y la madre mujer de limpieza en una serie de hoteles. Durante la Primera Guerra Mundial el padre, también Frantisek de nombre, quedó mutilado:

- Al volver mi padre de la guerra me tuve que poner a trabajar como aprendiz de fresador para sacar la familia adelante. A los catorce años, aunque con licencia falsa, porque no tenía la edad reglamentada, jugaba ya al fútbol con el Bubanec. A los diecinueve años pasé al Slavia. Precisamente mi primer viaje con el equipo fue a España, Bilbao y Barcelona, pero era suplente de Staplic. Era muy joven y no se confiaba en mi. Pero tanto en Bilbao como en Barcelona participé en los partidos.. como juez de línea.

-¿Cuando empezó a ser titular en el Slavia?

-En 1923. Y, en el equipo nacional debuté en 1925 contra Polonia, en Praga. Antes se jugaban muchos partidos entre selecciones de ciudades. La selección de Praga, en la que participé veinte veces, era más fuerte, por ejemplo, que la selección nacional, cuyos colores defendí en setenta y cuatro ocasiones. Ladislav Novak tiene el récord por cinco minutos que jugó un partido. Mi último encuentro con la selección checoslovaca fue en el Mundial de Francia, contra Brasil: Peracio me rompió un brazo.

Despues, como si se acordara de repente, dice:

-Cuando acabé mi carrera me dieron un libro como todo premio.

Obviamente, un pago inmerecido para quien tanto dio al fútbol checo.

-¿Sabe usted que le llaman "el Zamora del Este"?.

Se sorprende, aunque se sienta halagado:

-Lo ignoraba, pero para mí es un honor. Yo no vi a Planicka, pero sí vi a Ricardo Zamora y puedo decir que era único. Lloré el día que me enteré de su muerte. Eramos amigos. Una vez me mandó unas fotos dedicadas, que guardo celosamente en casa, como si fueran un tesoro.

-¿Eran ustedes dos los mejores de su época?.

-Yo, no sé. Ricardo Zamora no solo era el mejor de la época, sino de todas las épocas. Ya le he dicho que era único.

-Hablemos de usted. ¿Cuáles eran piensa, sus virtudes?.

-Pienso que solo tenía una virtud resaltable: la valentía. Por mi estatura yo no quería ser portero, me gustaba ser interior izquierda. Pero ya que jugué de portero decidí ser valiente y atenazar bien el balón contra el cuerpo, por lo que me llevé no pocos golpes.

-¿Era duro el fútbol de su época?.

- Era duro, pero se cometían menos faltas que ahora. Además, terminado el juego, todos éramos amigos. Todos nos conocíamos y nos hablábamos. En eso pienso que el fútbol ha cambiado: hoy priva el interés sobre el compañerismo.

Llega el turno al Mundial de Italia, que sería la consagración internacional de Planicka. Se emociona cuando lo recuerda:

-Estuvimos a punto de no ir a Italia. El delegado de la Federación dijo que no valía la pena gastar tanto dinero para nada. Personalmente también tuve problemas con mi patrón, que para darme permiso me exigía quince coronas por hora, ocho horas la jornada, cada día que estuviera fuera. Le dije que a este precio no iba al Mundial, y entonces intervino el presidente de la República, señor Benes, que pagó de su bolsillo a mi patrón, pero sólo por diez días. Como nos calificamos para las semifinales hubo necesidad de prolongar las negociaciones. Mi patrón era un auténtico tacaño.

De la selección checa que partió hacia Italia, diez jugadores eran del Slavia, siete del Sparta y uno del Teplice, para que no se dijera que no se contaba "con provincias". El primer partido fue en Trieste contra Rumania, un "día de fuerte viento" comentaba Planicka y triunfo apretado y costoso. Después victoria frente a Suiza, también apretada y, en semifinales triunfo sonado ante Alemania ¡Checoslovaquia estaba en la final!

-En la final el árbitro, un sueco, no fué como debía ser. Lo permitió todo a los aficionados y fue demasiado severo con nosotros. De todas formas, a pesar de que perdimos, regresamos a nuestro país, en tren, como si fuéramos héroes. En cada estación miles y miles de personas iban a vitorearnos. Fue maravilloso. Algo impagable.

Planicka rompe a llorar y a mí se me hace un nudo en la garganta, al igual que al intérprete, el ingeniero Slavomir Fridich. Hay que cambiar rápidamente las ideas.

-¿Ganaba usted dinero jugando al fútbol?.

-Sí, en aquella época teníamos contrato como profesionales. Yo cobraba mil doscientas coronas al año, más primas. La prima más alta que cobré en mi vida fue una vez que ganamos a Austria: dos mil coronas. Pero al tiempo que jugaba trabajaba como representante de seguros, que es lo que he seguido haciendo hasta hace poco.

-Desde que colgó las botas, ¿ha vuelto a salir al extranjero?.

-No tengo dinero para salir por mi cuenta. Pero he hecho desde entonces dos viajes por invitación: uno a Chicago, donde me invitaron los jugadores del Sparta de allí, y otro a Francia.

-¿Qué le parece el fútbol de ahora?.

-No me gusta. Ya apenas se chuta a puerta y a veces el juego es brutal.

Así ha sido en el fútbol, y así es éste personaje mítico del fútbol llamado Planicka, un apellido extinguido: casado desde 1927 tuvo dos hijas. Una lástima. Porque Planicka rompe de nuevo [illegible] cuando le cuento que [illegible] Zamora tuvo un hijo que [illegible] jugar en Primera División.

EL SEGUNDO ZAMORA.- Este es el arquero checoslovaco Planicka, que fue llamado el "segundo Zamora", por su gran calidad (FOTO AGENCIA EFE)

EN LA [illegible] TUALIDAD.- Planicka en la actualidad, con más de ochenta años de [illegible] (FOTO EFE).

Advertencia a dirigentes

BOGOTA, 20 (AP) [illegible] Ministro de Educación [illegible] Albán Holguín, advirtió [illegible] clubes de fútbol que per[illegible] derecho de utilizar los [illegible] en caso que no acaten [illegible] de alinear en sus equipos [illegible] mínimo de ocho jugadores [illegible] tivos.

El pronunciamiento [illegible] Ministro se produjo [illegible] momentos en que el fútbol [illegible] fesional de Colombia está [illegible] afectado por un [illegible] originado en esta medida [illegible]

La división mayor del [illegible] colombiano, CIMAYOR [illegible] dependiente de la Federación [illegible] Colombiana de Balompié [illegible] aplazó la apertura de la [illegible] porada de ese año, que [illegible] prevista para mañana, mi[illegible] el gobierno no modifique [illegible] norma.

El Ministro Albán H[illegible] declaró que el gobierno [illegible] acepta este tipo de presión [illegible] no cambiará su posición.

El funcionario dijo [illegible] siguen abiertas las puertas [illegible] dialogar con los dirigentes [illegible] fútbol.